京城日報 夕刊 一月十四日(火)
昭和五年一月十五日 (水曜日) THE KEIJO NIPPO (第三種郵便物認可) 第七千九百五十號

日英の豫備交渉 第三次會見で一段落
忌憚なく意見を交換したが 結果は豫期に及ばず

【ロンドン十三日發聯合】若槻全權とマクドナルド首相との會見は十三日午後二時三十分から一時間半にわたり行はれたが、會談内容は主力艦、潜水艦問題にも觸れ忌憚なき意見の交換を行つた。次回の會見は打合せなく、兩國の希望で專門家委員の會合を開き意見を交換することゝなつたが、日本の最初の方針であつた會議前において、ある程度の解決をつけんとした希望は豫期の如き効果を得てゐない模様である

豫備交渉一段落

【ロンドン十三日發電】マクドナルド首相と若槻全權の第三回會見において若槻全權が會談に讓すべきこと、マック首相に質問し置くべきことは一切を擧げて話合はされたので、これで全權の豫備交渉は先づ一段落着いたわけで、今後は双方より必要ある場合會見を申し込む程度であるが主として專門家會見により協議を續けることゝなつた

述ぶべき事は述べたが充分諒解は得なかつた
會見終了後 若槻全權語る

【ロンドン十三日發聯合】マクドナルド首相と第三次會談を行つた若槻全權は首相官邸で記者に左の如く語る

三回の會見で日本の述べんとするところを述べたが、更に双方の希望で專門委員をして研究せしめることになつた。日本は會議前英、米兩國の諒解を得たかつたがそれほどに至らなかつた

三國下交渉は見合すか
佛伊の誤解を避く爲 若槻全權はスチムソン氏の到着後下交渉を繼續か

【ロンドン十三日發聯合】確なる筋よりきくに若槻全權は米國スチムソン全權の到着を待つてワシントンにおける下交渉を繼續するものと見られるが、日、英、米三國の下交渉は佛伊兩國の誤解を招くおそれあるため實現を見ざる模様である

若槻全權語る

【ロンドン十三日發電】若槻全權は記者の質問に答へ左の如く語る

アメリカ代表到着の上は日英米三國だけで會商する事は誤解を招く慣れあり自分としては別々に相談したいと思つてゐる、マック首相と自分とは大體につき話したのみで更に日英專門委員に於て詳細な點を協議すべく明日からでも始めるかも知れない

佛國と豫備交渉
若槻全權と佛國大使 十四日會見に決定

【ロンドン十三日發電】若槻全權はフランスとの間に豫備的意見の交換をなすべくロンドン駐在フランス大使エリオ氏との會見を打合せ中であつたが、十四日會見するに決定した

松平大使 レセプション
十六日盛大に開催

【ロンドン十三日發聯合】松平大使は十六日午後十時三十分英國日本大使館にレセプションを開き、若槻全權、財部全權以下を會合せるがマクドナルド首相以下も出席し極めて和やかな會合となるべく、ロンドン社交界の注目を惹いて居る

聯盟理事會 開會さる
佛伊の軍縮豫備交渉に好機會を與ふ

【ゼネヴァ十三日發電】國際聯盟第五十八回理事會は本日より開會されたが、注目を惹いたのはイタリーのグランディ氏が外相はじめ多くの大臣を兼任してゐたのでイタリー外相は理事會へは出席しなかつたのが、今回グランヂ氏が外相となりはじめて理事會に顔をみせたことで、これと同時にフランス外相ブリアン氏も出席するので、ロンドン會議を前に佛伊の豫備的會談の好機會となつた

安達大使 出席おくる

【ゼネヴァ十三日發電】十三日開催される第五十八回國際聯盟理事會に列席するはずの安達駐佛大使は所要のため出席遲れ水曜日(十五日)まで出席不可能となつた

大使館に昇格 した駐波米國公使館

【東京電報】東京ポーランド公使館の通報によれば米國はポーランド公使館を大使館に昇格することにつき同國の同意を求めた大使はエー・ビー・ムーア氏に内定した模様であると

軍縮會議開會式
各國代表者の席順決る

【ロンドン十三日發聯合】二十一日より開かれる海軍々縮會議の開會式々場たる上院玉座の間は準備のため多忙を極めて居るが、席の配置は玉座を中央に五個國二十八名が馬蹄形に着席し、その背後に隨員席が設けられる、席順はフランス語のアルフアベットに從ひ米國から順次左にならび、場内には十七ケのマイクロフオン、七ケのラウドスピーカーと、玉座の前には金鍍金の記念マイクロフオンが置かれる。日本全權は陛下より二番目の席でその隣にはニュージーランド代表の席が設けられる(寫眞は右よりマクドナルド氏、若槻氏、スチムソン氏)

質問を許さず 即刻解散説擡頭
全權後援決議提出が解散回避論に機會を與へると

【東京電報】二十一日議會再開當日解散斷行の機運は頗る濃厚であるが、國務大臣の演説終了後二、三野黨の質問を許した上解散の詔勅降下の時期は二十一日の夕刻となるであらうと推定されてゐたが、然も政友會の解散回避運動は着々續けられ政府信任の決を表示して政府をして解散の理由なからしめんとするが如き策動をなしつゝありと見らるべき節あり、即ち海軍關係者が昨今奔走しつゝある國民總意表示の軍縮決議案等にして二十一日の衆議院に現れ大臣演説終了直後上程され決議さるゝが如きことあるにおいては解散の機會を逸するおそれあるを以て、政府與黨においては質問を一切許さず大臣演説終了後直に解散を斷行すべしとの意見有力となりつゝあり、或は野黨の質問を許さず即時解散斷行を見るであらうと觀測さる

又一説

【東京電報】休會明け議會當日政友會では四年度實行豫算成立に對する政府の責任、官吏減俸案撤回に關する政府の責任、不戰條約、疑獄事件、金解禁問題等に重點を置いて質問を試みる模様であるが、これ等に對して政府は意のある所を濱口首相以下關係閣僚から詳細かつ親切に答辯し國民の諒解を求むる事になつてゐる、たゞ問題はこれ等の質問に對し如何なる機會をとらへて所期の如く議會の解散を斷行するかといふ點が殘されてゐるが、これは今日よりあらかじめ決定して置く事は困難な問題で、大體は來る十七日の定例閣議にて最後的に決定される段取となつてゐる。

院は午後一時開會、濱口首相約四十分、幣原外相約三十分、井上藏相約一時間の豫定で演説し、政友會の質問者を二、三名にとゞめ政府は速かに解散を斷行したい意向で、反對黨の質問を約二時間乃至三時間、これに對する答辯を一時間位とせば解散は午後七時より八時の間と見られる

園公を訪問 する濱口首相

【東京電報】濱口首相は十五日午前十時東京發興津に西園寺公を訪問し、新年の祝詞を述べた後、解禁斷行にいたるまでの經過および實施後における財界狀況並に將來の經過に就て、特に議會明けに臨む政府の態度及解散をはじめ、現下の政局その他につき詳細報告し公の諒解を求め午後九時四十五分歸京のはずである

知事會議 第二日開會
前日に引續き

【京城電話】知事會議第二日は十四日午前十時半より本府第一會議室に開かれ前日同様の顔觸れにて兒玉政務總監總裁のもとに、第一日に引續き指示事項を中心とする各道知事の意見の開陳あり、午後更に續行せられ、午後三時閉會した、なほ午後六時半より十三道知事は政務總監官邸における兒玉總監の招待晩餐會に臨むはずである。

全權後援を院議で決議
有馬大將等の獻策 ―政府側は一寸まごつく

【東京電報】海軍關係者より成る大日本國防議會、海軍協會、その他愛國團體は軍縮問題聯盟を組織し軍縮に對しては擧國一致の態度をもつて進まんことを企て、海軍大將有馬良橘氏はこれが實行委員長となり十三日政友會に犬養總裁を訪問し

海軍會議は一黨一派の問題でなく擧國一致を要するを以て政友會もこれが支持をなすことを表明されたいこれについては貴衆兩院において院議をもつて軍縮全權後援決議案の形式をとり總理大臣の施政方針直後上程せられたい

と説明し、犬養總裁はこれに對し民政黨の方が賛成せば政友會としては考慮してもよいと答へたので有馬大將は十四日午前九時濱口總裁を官邸に訪問して獻策をなすところあつたが、この獻策は政府をして議會解散の口實の一端を失はしむるもので政府の解散氣構へを挫く巧妙なる解散回避運動とみられるので、政府はこれを拒絶するものとみられてゐる

滿洲里の邦人 消息漸く判明す
二百の同胞皆元氣
最初の慰問隊漸く滿洲里に着く

【滿洲里十三日發電】ハルビン邦人居留民會の派遣した滿洲里同胞慰問隊一行十二名は、滿洲里邦人代表者二百六十名の歡迎を受け、事變以來最初の列車で十二日午前四時三十分滿洲里に着、滿洲里の狀況は二月越に漸く判明するに至つた 昨年十一月十七日露軍一萬は猛烈に滿洲里を襲撃し、兩軍の交戰は四日に亘り、支那軍一萬五千の中死者五百、負傷百、露軍の死傷七百名で、露軍は滿洲里を保障占領と共に戒嚴令を布き物情騒然たる中を田中領事は邦人の當問と保護に必死の努力をなした結果、邦人は能く協力して治安維持に努め邦人は領事館に立籠り、邦人の被害は掠奪三戸、露軍の砲彈のため女一名即死、重傷一名を出したのみで危險を免れ、田中領事以下在留邦人二百は頗る元氣旺盛である

田中領事語る

【滿洲里十三日發電】露軍滿洲里攻撃當時の模樣につき田中領事は左の如く語る

昨年十一月十九日露軍の滿洲里市内侵入の際治安維持につき露支兩軍間に物議を醸し事態悪化の憂れあつたので在留邦人の生命財産保護のため危險を冒して柴野書記生を國境八六特避に急派し露軍と談判し滿洲里全滅の危機を救つた、露軍の軍規、風紀嚴守で殊に日本との關係は良好であつた一時滿洲里は露領となつた觀があつた、目下日支の自警團により治安は維持されてゐる、當地の模様は萬策を講じ關係筋に即報したがどさくさまぎれと種々の關係から充分の通信が出來なかつたことを遺憾としてゐる

關税交渉から日支交渉は始らむ
重光總領事代理公使として全權を附與さる

【上海十三日發電】重光總領事はいよいよ公使館參事官の資格で代理公使に任命され、同時に對支交渉の一切を行ふ全權を附與された由であつて、目下旅中の堀内、守屋兩書記官を近く歸任せしめて陣容をとゝのへ對支通商條約改訂交渉問題たる關税條約改訂問題から交渉を開始すべく、まづ最初は國府の態度を通じて外交部と交渉にかゝる模様で、重光代理公使は近く條約改訂交渉のスタッフをしたがへて南京に赴くべしと見られてゐる。右につき總領事館當局は語る

交渉を開始するとすれば先づ第一に關税問題から片付けてかゝらねばならぬが、本省からは未だ詳細な訓令を受けてゐないので政府の態度は判らぬ、然し大體に於て我國の主張を貫徹する方針を採ることゝなるであらう、關税問題は昨年矢田總領事在任當時國府に御諮詢ありたる例もあり、今度も同様となるであらうから政府も充分慎重なる態度で進むことに間違ひない

交渉開始の期は何時となるかは判らぬが或は我が國から積極的態度に出でず、支那側から要望あるを俟つて支那側の申出に應じはじめて交渉開始の段取りとなるかも知れぬ

支那側好感
硬外交の勝利と 小幡公使承認の手續ともならう

【南京十三日發電】重光上海總領事が代理公使に任命されたとの報を得た國民政府は日本が外交に先んじ事實上公使館の南遷を行ひたるものとしかつ支那の強硬外交の勝利なりとして好感を示してゐるが、一方において上村南京領事と王外交部長間にはすでに日支通商條約改訂交渉が進められてゐるものゝ如くで一説によれば國民政府も日本の體面を立てゝ小幡公使のアグレマンに承認を與へるであらうといはれてゐる

露支協定再び逆戻りか?
越權の行爲ありとして南京政府態度急變

【南京十三日發電】露支協定につき外交部は支那側全權蔡運升氏に越權の行爲ありとして右協定を認めざることに決したものゝ如く、王正廷氏は蔡氏の來京を促したるも蔡氏より未だ何等の回答なしと傳へらる。右協定が覆へさるゝにおいては露支問題は再び逆戻りして惡化すべく憂慮され、國聞報は又もや重大性を帶びて來たと見られ中外の注目を惹いてゐる

―人―

神宮參拜(十三日)▲總數二九一人▲内譯▲内地人二七四人▲朝鮮人一四人▲歐米人一人▲團體 京城修養團三三人▲前年度總數九九八人

◇赤木萬二郎氏(前京城師範學校長)家族同伴十四日朝出發歸省したが驛頭には教員生徒を始め官民有志及び婦人等多數の見送りがあつた

◇高山聰郎氏(公州郡守)十三日夕入城備前屋へ▲高橋清輔氏(日本トラスコン鋼材會社重役)同上

◇赤松繁夫氏(群山商業會議所會頭)十四日朝入城天真樓旅館へ

◇篠原孫氏(群山土木出張所長)十四日朝入城平田旅館へ▲行武貞市氏(平北稅務課長)十三日夜同上

◇加茂正雄氏(工學博士)入城中の處十四日午前十時退城

◇岡田義忠氏(平南稅務課長)十四日朝入城朝鮮ホテルへ

◇高陽章之助氏(辯護士)別府で靜養中のところ十三日夜歸城

◇田中半四郎氏(京城府議)懇談のため十四日午後十時半にて郷里なる京都府下丹波へ二週間の豫定で歸省

◇平岡五十郎氏(遞信局監理課長)挨拶のため十四日本社來訪

◇宮尾東拓總裁 十五日午前七時入城大旅館へ投宿の豫定であるが滯城は相當長い模様である

◇和田一郎氏(商銀頭取)釜山出張中のところ十四日午後七時歸城

捕物奇聞 江都秘錄 [21]
稻葉進作

夜叉王(一)

隅田の夏の夜更けて、川風を肌めつくすまでに賑つた夕涼みの船も、さすがに姿を潜めた眞夜中、流れをよつて靜かに小舟をやる武士があつた。その船にうづくまつてゐる遊び人風の男に話しかけてゐる。

「あの火柱が、そんな大金を藏いたまゝ、うちをあけて旅へ出るといふは、少しをかしな話ぢやないかねエ」

「へイ、それが、あそこにゐる讒の奴とも、我々も確めて見たのでございますから、間違ひはないつもりで……」

讒といふのは、その小船の櫓をあやつつてゐる男である。

「フーム……いや、火柱が佐竹の中屋敷から二千兩盜み取つたといふ話は、それは間違ひはないらしいが、たゞ、それを小大名の留守宅へ置きばなしにするといふことは少し腑に落ちへたのでね」

「それが何でございます、目の能[illegible]組下の者が、いつも火柱の後をつけてゐる白石組下の者が、いつも火柱の姿を一石橋から日本橋あたりで見失つてしまふもんですから、あの川沿ひの町が怪しいとにらんで、可なりきびしい見張がついてゐるんで、その大金を小網町の隱れ家から持ちだすことが出來ねエ始末なんで……、あつしや讒の目は決して見そこなひはしてゐませんつもりでございます」

「さうか……きやつらも、この頃俺達の噂を聞き、俺の眞似する奴どもの出現で、そんな大金に目をつけはじめたのだらうか、われ〳〵の志ざしも知らず徒らに俺達を眞似る者からは、懲らしめのためにも、その金をこつちへ取り上げねばなるまい。また彼等が持つて見たところで、それは死金に過ぎないが、我等の手では、それが生きた金となつて莫大な働きをするのだからな」

「全く左樣でございますとも……」

この武士が、實に、怪盜夜叉王こと五郎その人であつた。

陸上は、町方の見張り嚴重と見るや、子分二人を連れて、川手から火柱の隱れ家、小網町物屋渡世三河屋五兵衛方を襲はうといふのである。三河屋五兵衛とは火柱源右衛門の假の姿であつた。

「火柱のうちの留守番は、女が一人きりだといつたな」

「へイ、何しろ人の目につかないやうにするには、人出入りが少い方がいゝといふのでございませう、あんな大きな構へをしながら女一人に留守を預けてあるんでございます……もつとも、女一人といつても、その女がしたゝか者で、鵜飼おかくと異名をとつた道中の胡麻の蠅あがりなんで……」

「すると、無人な代りに、何か家の中に仕掛でもしてあるんではないかい?」

「さア、家の中までは入り込めなかつたもんで……その邊までは調べがついておりませんが……」

「いや、どんな仕掛があらうとも夜叉王が一たびかうと目ざしたことは必ずやりとげてみせる。うちの中へはわしが一人で入るからお前達には炭木戸の前の川に船をもやつて待つてゐて貰はうかな」

「ヘイ」

「わしの身に何か騒動が起こつたと思つても必ず飛出してはいけないぞ。その時はふたりとも川底にへばりついて隱れてゐるんだぞ。今夜の合言葉は『讒』『龍』だ」

「お一人で大丈夫ですかい」

「アハヽヽ、向ふにどんな奴がゐやうとも、まさかにそれにひけを取る氣遣ひでもあるまいて……」

あすの天氣(15)

豫報 晴一時曇

高氣壓は支那中部と本邦に蟠り沿海州方面は氣壓が低く朝鮮は南高氣壓の中間にあつて氣壓の配置が不安定である、全鮮一般に曇り南西岸は雨又は雪が降り氣温は一般に上つて昨朝より六度内外高くなつた明日は天氣が良く暖い

十四日正午零下〇・九度
十三日最低零下一〇・二度

總督府官製人蔘エキス 精蔘 元賣捌所 京城本町 天眞堂 電本八三一

金扇味淋 自慢の味は 大阪住吉 攝津酒造株式會社

肺患 「今年は癒る」 「今年こそは癒る」之は新春を迎へるに當つてお互さして諸氏に進呈したい標語であります私達が十年の肺患から甦つた嬉しさを告げ、一人でも多くの同病者に勸めて戴きたいために努力してゐます。この療法は器械も藥も要らず殊更に轉地に入院等をせずとも、自宅で悠々行ひ得るので、既に幾千の方達が着々として成効してゐられますこの療法を詳細公開した、研究雜誌「自然療法」及び英國結核醫界の權威、アーサー・レーサム先生が私達に下さつた「結核病の眞理と治療原則」の二冊をハガキにて御申越の方に進呈致します。 相州小田原新久海岸 自然療養社

お決めなさいませ 朝日乾電池 ラヂオ・ヘルメー電池は必ズ 特許 專賣 製造元 朝日乾電池株式會社

專賣特許 本家 田所式製繩機 全部鐵製堅牢無比 故障絶無保險證附 動力仕上付 高速度製繩機 大阪農具商會 田所灌本店

せきづゐ病に 元木本家

慢性 胃腸 九州藥草園 大分縣宇佐驛前

月經 大石ハルヱ 大阪市東成區

呼吸器病 サナトリウム 鳥潟保養院 別府市朝見山腹 電話四六〇 醫學博士 鳥潟豊 案內 避寒好適 入院隨時 別府驛港より自動車五分玄關に達す 進呈

特約大店募集 金山自働製機械 中井商店

しの葉 ハナトオール

本欄特別廣告一手取扱

けさの雪
獎忠壇て

主魁の逮捕により 僞造團の謎解く
内・鮮・支人を巧みにあやつる 驚くべき一味の犯行

既報、京畿道刑事課によつてその巣窟を襲はるゝに至つた内地人を主魁とする朝鮮人、支那人より成る國際的紙幣僞造團は九日その首犯兵庫縣生れ京城府吉野町二丁目十三番地垣本秀一(五七)が自宅潜伏中を逮捕されたのをはじめに刑事課指揮の下に極力犯人檢擧に活動中のところ十三日午後十時に至り彼等一味の逮捕を見るに至り支那人、朝鮮人をあやつつた巧な僞造陰謀もこゝに全く暴露されるに至つた

賣捌いた紙幣 數萬圓に達す
安東縣の一味に 持出す鮮やかさ

主犯垣本秀一は紙幣僞造にかけては前科三犯を有することの道の通者でまづ紙幣僞造に先立ちその賣捌口を支那に求め安東縣に在住する支那僞造團員劉と連絡をとり共犯者の中崎をして[illegible]中崎が石炭商を營む如く見せるため岡崎町に中崎名義の看板を掲げ垣本は十一本の部下[illegible]京城驛[illegible]安東に向ふ前府内に紙幣僞造團があるを探知しかねて警戒中であつた本町署[illegible]京城驛において[illegible]發見、不審とにらんで後をつけたに[illegible]主犯垣本は九日共犯者の中崎は十日午前六時ともに自宅潜伏中を逮捕されたもので中崎の[illegible]押入れには原料紙一萬二千枚、オフセット輪轉機一臺を[illegible]押收して引揚げるとゝもに[illegible]府内[illegible]朝鮮人五名の一味を逮捕するに至つたものである

下村氏は近く歸鮮する

[illegible]警部長に榮轉した下村進氏が[illegible]連絡をとつてゐる某支那人について捜査中

逃亡の共犯を捜査

なほ目下支那[illegible]方面に逃亡[illegible]とつてゐる某朝鮮人および支那[illegible]

兩研究所へ お成り
高松宮殿下

【東京電報】高松宮殿下には十四日午前八時三十五分高輪御殿御出門、本郷駒込の理化學研究所に成らせられ次いで同十時五十分小石川の[illegible]研究所に御成り、佐伯博士の御説明で各室を御覽の後正午過ぎ御歸還遊ばされた

張込刑事の 機轉から
陰謀の暴露した發端

事件の發端は去る七日主犯垣[illegible]月初旬より同家の二階[illegible]にともつて朝鮮銀行發行の百圓、一圓の兩紙幣、奉天票十圓の紙幣僞造に着手し、作製した奉天票朝鮮銀行券はいづれも部下の朝鮮人に持たして安東縣在住の支那人劉に密輸してゐたものでた十一月初旬より十二月までに前後四回にわたつてその賣捌した金額は數萬圓にのぼつてゐる

銀 銀・銀・銀
有史以來の安値に 九江路の大あらし
採算がとれなくなつて 各銀山の休鑛續出
(1)

失神した銀塊な叫喚、狂亂して[illegible]に倒れる銀、自暴に[illegible]ならす喧騒、奇怪と騒音と混迷とは嵐と狂ひ、仲買人の[illegible]び輪は國際の千切れるまで[illegible]れた、これは銀塊が[illegible]前に暴落大混亂に陷つた[illegible]

正に、上海九江路街の一角に起つた十月九日の小話であつた

◇

暴落!暴落!又暴落、銀塊は暴落のドン底に落ち込んだ、同じろ大正十五年に比べて四割五分も下落した、これで今までは千圓の資力を持つてゐた銀塊は一籠約半分の五百圓の物しか買へないのだから堪まらない、之がため九江路の銀塊交易所に出入りする約三百名の銀塊(仲買人)の内約三分の一はこの莫大な借金を背負ひ込んで一早逃亡をたゝんだもの、負債を目減で[illegible]

資本が[illegible]場つた[illegible]を吹いて[illegible]イをつけた[illegible]ザット見積つて二十二名もある、取引所内[illegible]の仲買人の名札は毎日二、三枚づつ[illegible]ふ夜逃げ[illegible]達する[illegible]である、この外米國ではこの銀[illegible]なり西部の銀山では[illegible]してゐる。

◇

支那各地で[illegible]される銀貨の外國貨幣に對する比率[illegible]

外國貨幣は[illegible]銀相場を[illegible]として時々刻々變動すること恰も溫度と[illegible]の如く、上海の銀相場が五厘下落すれば各地のそれも又五厘下落するもそれのみでなく世界各國の銀相場は在安交易所の相場に左右されるので、金融交易所は實に世界の銀相場の中心なのである、勿論上海の銀相場はロンドンの銀相場いかんによつて左右されると同時に、ロンドンの相場も又上海の相場から影響を受けるので、上海銀塊とロンドン銀塊とは並びに[illegible]において結びつけられてゐる。

◇

ところで九日の大暴落で支那各地の銀外國貨幣は約五割下落したゝめ華商から見れば外國品の仕入れは値前より[illegible]高につきツカツには買はれない、これがため日本の輸出綿糸布は銀塊が[illegible]で、[illegible]を分けるとだらうし[illegible]なので[illegible]に[illegible]ものは五十圓で[illegible]を[illegible]こんな[illegible]と[illegible]め[illegible]たと[illegible]

獎學御下賜金で 兒童を表彰
京畿道内の初等學校に 廿六日一齊に擧式

今上陛下御成婚記念のため御下賜された京畿道の兒童獎勵資金は現在二萬二千餘圓に達してゐるが、京畿道では[illegible]御心を一層徹底せしむるため毎年[illegible]から二千圓づつ右基金に繰込みその金利で優良兒童や特別篤行兒童の表彰貧困兒童に[illegible]用品の支給等の事業を行つてゐるがこの二十六日には道内數百の各私立學校においても一齊に右資金による[illegible]兒童および篤行生徒の表彰式を行ひ校長から[illegible]の趣を生徒一同に訓話することになつてゐるなほ[illegible]は[illegible]および辭林である

朝博年の スリ四百
檢擧率は十六割の好成績

朝博でにぎはつた昨年一[illegible]

精米罷業 解決す
けふ無條件で就業

【仁川電話】十二日朝勃發した加藤精米所人夫の同盟罷業は十三日の一日臨時休業したばかりで解決をつげ主謀者と目された仁川署に檢束取調べ中のもの二名をのぞき全部が十四日午前六時から無條件で就業するに至つた

[illegible]の紛爭のためハイラルに立往生し、一時行衞不明をさへつたへられ、居たが、その後同氏は無事滿洲里に避難するに至つたが、北滿の交通杜絶のため、[illegible]となつて居たところ十三日新たに赴任した松島新領事在國よりの報告によれば、下村氏は近日中に滿洲里出發歸鮮することゝなつた

英國の全土に 大烈風が襲來す
時速百廿マイルに及び 被害甚大の見込み

【ロンドン十三日發】十二日猛烈な烈風がイギリス本國一帶を襲つた、風速は一時間百二十哩を算し、しかもイギリスにおいてはじめてといはれて居る!これが爲全土にわたり電信電話線切斷、煙突は倒れ屋根は破れ並木を倒しその[illegible]交通を遮斷し怪我人も多數出で被害甚大である

海軍曳船沈沒

【ロンドン十三日發】十三日海軍省より海軍曳船セントゲンニー號はシヤントの西方三十二マイルの地點で猛烈な颶風に襲はれて沈沒し乘組員二十名は溺死した旨公表された、同船は[illegible]西洋艦隊に屬し標的曳船の任務に當たつたものである

猛烈さは 想像がつかぬ
日本での記録は 時速百十マイル

右について京城測候所では『未だ詳細の情報に接しませんが、時速百二十マイルといふと急行列車の約三倍、秒速になほすと、五十四米で、そんな猛烈な風は朝鮮には勿論、內地にも吹いた事はありません、內地の最高記録は明治三十二年八月十五日の時速百十マイル、京城では明治四十一年三月二十九日の北西風、時速三十四マイル、秒速一五、五米が最高ですから、ちよと想像がつき兼ねます』と語つた

石炭の選擇に就て

如何なる良い石炭でも燃燒器具の性能に適合せざれば充分の能率を發揮することが出來ない此點を考慮して最も適合するは在來の一般家庭用ストーブ、温突、[illegible]は[illegible]にジエネーヴは非常に不安な空氣にみちて居る

【ジユネーヴ十三日發】十三日より開かれる第五十八回國際聯盟理事會直前ピストル所持の一スイス青年が聯盟本部に闖入を企てたが

國聯本部へ 押入る
壽府に不安の氣漂る

常習賭博に 大手入を行ふ
これを皮切りに 徹底的掃蕩をやる

十二日本町署では前科九犯の老賭博犯八木徳之助一味の檢擧を行つたが、更に十四日には午前零時ごろ府內某所で某[illegible]一味の二十數名からなる常習賭博團の

大檢擧

を行つた—府内[illegible]町香三郎宅で西光流師方では常に多人數の細々なる服裝の男女が出入し、賭場をひらいてゐることを嗅ぎ込んだ本町署では、十三日より內偵を續けてゐたが、十三日午後六時頃から續々と詰かけ外部からすら聞こえる程の賭博者で六百餘賭博、丁半賭博を開帳中本町署では十四日午前零時半[illegible]

平穩な舊歲末
この廿日から 各署一齊の特別警戒

一九三〇年のお正月は事故の少かつた年は殆ど近來になく、昨年は[illegible]

お正月

から舊正月にかけ京畿道內におこつた犯罪は強盜卅八件、殺人四件、傷害致死五件、放火一件、竊盜九百四十件、詐欺百六十六件その他暴力行爲等合せて一千五百四十四件といふ恐ろしい數字を掲げてゐる、昨年は舊曆後のたけのこの種に數々の犯罪をお弥所におこり又字通りの強盜シーズンを現出したが本年は警察のこのかた強盜は[illegible]として強盜は皆無におもちゃのサーベルをぶらさげた僞巡査部長事件が一件あつたのみである。これも滑稽もどきのもので中に如何にも暮末らしい色彩をつけた[illegible]のであつたが、この數年來にない

穩さに

府內各署では[illegible]は舊正月も目出度く迎へ得るか[illegible]十日から舊年末警戒に入ることゝなつた

板塀を燒く

十三日午前八時五十五分府內大島町二五番地李[illegible]方より發火板塀を燒いて間もなく鎮火、損害五圓、原因は温突焚口の不始末から板塀に燃え移つたもの

十五日は 定休日 丁子屋

査察を

暴利を行はせたる、一般官民の[illegible]を[illegible]檢擧された犯人左の如し

長崎市生れ府內並木町八四番地無職前科一犯高橋辰三郎(五七)山口縣生れ黃金町三丁目二六番地無職前科一犯菊永榮二(二七)兵庫縣生れ北米倉町一五六番地無職井富吉(五〇)、吉野町一丁目生れ若草町一〇番地料理屋庄永五郎(四六)、吉野町一丁目三番地無職[illegible](三二)、大分縣生れ若草町三丁目二二九番地テキ屋六番地菓子商嶽光(三三)、福岡縣生れ若草町六四番地興業師高橋勝井原時次郎(四三)、福岡縣生れ花園町三次(四二)、興業師久保留太郎(四〇)

木谷君が選 手權獲得

【新義州電話】(朝刊つゞき)十二日より八戸に開催の日本スケート大會は十三日終了したが、同大會の結果安東の木谷を日本選手權保持者とし午後五時終了した、十三日の成績左の如し

▲一萬メートル 一、木谷(安東)二十分十一秒五(新記録)二、石原(安東)二十分三十二秒二、三、小池(奉天)二十分四十一秒一、四、[illegible](諏訪)二十分五十七秒三、五、大澤(安東)二十一分十七秒三、六、関間(諏訪)二十一分三十八秒

▲一千メートル・オープンリレー 一安東チーム(三分二十秒)二、石原、大渕、吉尾、木谷、[illegible]三、朝鮮チーム

大相撲春場所
七日目取組

(常陸岩)光(大ノ里)(若葉山)(藤ノ川)
(朝潮)(外ケ濱)(新海)(錦洋)
(清水川)(常陸島)(池田川)
(山錦)(出羽ケ嶽)(太刀光)(宮城山)
(吉野山)(星甲)(天龍)
(玉錦)(武藏山)(玉碇)
(能代潟)(宮城山)

博戲あるひは賭戲が、犯罪となり、又は成らぬは海鼠一の如りたが……。

×

チー、ポンの響きにも往時を偲ぶ亡國の昔を[illegible]九三〇年賭博の禍左となり得るか

第二十二回 全鮮かるた大會

期日 一月十九日(第三日曜)午前十時
會場 本社樓上 來靑閣
ルール 東京かるた會制定のものを準用
取札 公定かるた
朗吟者 上田文次郎氏
會費 金一圓(食事を呈す)
申込 本社事業部かるた係へ

主催 京城日報社

▲本町署 發生二一件、檢擧二一件
▲鍾路署 發生二一五件、檢擧二二六件
▲東大門署 發生三四件、檢擧一八件
▲西大門署 發生六件、檢擧一五件
▲龍山署 發生一六件、檢擧四一件

檢擧犯人數は▲本町署五一▲鍾路署六四▲東大門署三四▲西大門署五一▲龍山署五、合計一八一三名、犯人を年齡別にすれば▲一五歲未滿六▲二十歲未滿六八▲二十五歲未滿五五▲三十歲未滿二一▲三十五歲未滿一七▲四十歲未滿八▲四十歲以上六、といふ數字を示し十五才から二十五才までが大半を占めて居る

をきめて[illegible]名が一齊に逮捕にかゝり、[illegible]と石塀を[illegible]犯人九名を逮捕、[illegible]花札、現金[illegible]悉く押收、[illegible]本町署では[illegible]

在職中は公私共御懇情を賜り尚今朝出發の際は寒氣の折柄態々御見送りを忝うし奉深謝候乍略儀不取敢以紙上御禮申上候

一月十四日

赤木萬二郎

猶

この種[illegible]賭博[illegible]に鑑み徹底的撲滅を行ふ方針で特に外部巡邏を[illegible]

尾間、谷野の 對質訊問
けふ愈よ豫審終結

十三日深更に至るまで、谷野、尾間兩人を對質訊問をなしてゐた大田判事の[illegible]豫審終結は、[illegible]事件のかゝり[illegible]の如くその終結を急いでゐるが十四日午前十一時、更に尾間元鐵道次官[illegible]大村の對質訊問を行ひ、午後三時頃までには取調べはいよく終結し、中旬豫審終結決定書の作成に着手するものであつて、十五日中に豫審は[illegible]終り、[illegible]こ人に[illegible]これによつて大疑獄を一撮するに至るものである

黑住敎 御神靈
十五日奉齋式

黑住敎京城教會では[illegible]大講義二宮[illegible]を迎へ[illegible]朝鮮布教監督者を[illegible]として派遣せられ今回御神靈を奉迎する事となり來る十五日午後七時京城驛御着、直に本町四丁目一番地の[illegible]教會に迎へ七時三十分より鎭座奉齋式を執行し終り餘興の催しもある由で一般參拜を歡迎するとのこと

急告
江華—仁川間 出帆時間變更

流氷のため一月十四日より當分の間從來發表の時間より一時間半早く發航いたすべく候に付此段謹告仕候也

昭和五年一月十四日

森信汽船會社 株式

電話 一二二番

株式名義書換停止公告

來ル一月二十一日ヨリ第二十三回通常株主總會終了ノ日迄株式名義書換ヲ停止致候

昭和五年一月十五日

株式會社 朝鮮殖産銀行

株式名義書換停止公告

昭和五年一月十五日

朝鮮銀行

關東カセ藥

家庭の常備藥 ゆらくすり

ひゞあかぎれ切傷腫物やけどの妙藥

大阪東區瓦町 中井一馬堂製

模範全乳

東亞牧場 (電話本局二番)

ビクトリヤ月經帶 めいじおーデーイ

御婦人の必需品! 月經時最良の御手當品

大和ゴム製作所

發賣元 桑田商店

高級 ヒナ 初生雛

必ず育つ保證附

(說明書進呈)

東洋畜産興業株式會社

京城府新義州通二丁目

ライオン印作業服

東平康價寄贈 (說明書進呈)

店員も職工も農夫も働くには此服に限る、卸小賣、通信販賣(カタログ進呈)

京城 ユニオン商會

綿

布團綿 中入綿 蒲團 卸小賣

京城本町四丁目 岩見製綿所 電話本局一六〇一番

支店 京城本町一丁目 電話本局六三三番

京城府西小門町

田中丸病院

普通病室及隔離病室ノ設備有リ

電話光化門 一八八五 一三八六

醫學士 佐藤小五郎

內科一般

特ニ 呼吸器病 循環器病

京城本町二 佐藤內科院 電本五〇一番

高級石油發動機 (キウツコ)

堅牢・簡易・經濟

カタログ進呈

一馬力半 二馬力 三馬力 三馬力半 五馬力 七馬力半

大阪市港區九條通三丁目

日本梅光社 製造元

電話西四〇六番・振替大阪五八六番

(當地方 代理店有御申込乞ふ)

ノーシン ノーシン!! 頭痛にノーシン!!!

灘花木本家釀

春駒　□□□　樋口富麿畫伯筆

美しき日の幻

若き女性あこがれの都（上）

ホリウッド雜景

ケネデー孃と そのフレンド

裝飾の燦よ、引込め。こゝはホリウッドだ。思ひ切り陽氣に、小鳥のやうに歌つてくれ。思ひ切り輕快に、兎のやうに踊つてくれ。ジャズで踊つて、酒盃ふけて、あとには讃、讃歎あらう……ラパリした映畫王國だ。

波の上にポッカリと、赤い薔薇の花が浮いたやう、輕やかなステップを運ぶマーナ・ケネデー孃。最近、アメリカで評判のよかつた發聲映畫『ブロードウェイ』の女主人公。それは日本の映畫ファンをも、きつと喜ばしたであらう『ブロードウェイ』の踊り子に扮したケネデー孃。かつてナンセンス・ユーモアの極致を表現した名畫『サーカス』で、チアリー・チヤップリンの相手役、娘曲馬師を勤めてこの方、チャップリンとの結婚問題で、世界的ゴシップ種を提供した彼女である。

この秋に、二人がさつと華燭の典を擧げるといふ噂もあつたが、ホリウッドの噂だ。いつも風のやうに過ぐつて、その噂も恐らく上つ調子だ。

しかしケネデー孃に、それの確答を求めるなんかは野暮。笑つて答へず、心自ら閑でもなささうな昨今の彼女が、よくショッピング（買ひ物）に出かけてゐるのを見かける。

ほんとうにケネデー孃は、極つても一人の美しいモガさんと、麗しい姿をホリウッドのカフエーなどに、しばしば現すのである。そのフレンドは誰れ？神秘いつちやいけない。それはお母さんのエドワード・ケネデー夫人です。

そして映畫人は、大概みんな親孝行者ばつかりだから、いつもお母さんとお揃ひなどは常識だなんかといはうものなら叱られますケネデー夫人の結婚は十三歳だからケネデー孃とは、姉さん位しか年齢が違はない。

それこそ奇蹟だつて？ホイ馬鹿な

にしなさんな、燕尾服をかんだためしは、三千世代にかつてないのだから……

音響の洪水よ トーキー時代

最近のホリウッドは、音響で明けて音響で暮れるといつても過言でない。トーキー、トーキー、トーキーの洪水！なんと素晴らしい音響の響ゆきよ！そしてまたなんとものの凄い音響の鳴動きよ！！

それは最早、今までのやうに無聲を通して耳に甘美な音樂を聞しアッケなく消え去るやうな影の映畫師ではない。こゝでは音響の檢が映で計算され、各會社の地下室に貯藏され、またそれが世界の隅々まで輸送される。

ヨーロッパ諸國、殊にフランスの映畫界に活躍する一流どころは、堤を決した勢ひで、ホリウッドに押流され行く。それはフランスの權威でもある。驚くべき黄金の魔力だ。だがどうにも致方がない。

かくして世界における音響と色彩の粹は、ホリウッドを中心として世界萬國へその擴目を求める。

最近、フォックス會社のジョージ・シュナイデルマン氏などは、フランスへ出張して、目覺しい音樂を片つぱしから撮影して廻つたまづパリの凱旋門附近における夕キシの騒音、無名戰士の墓に詣でる四千人の跫音、ヴエルサイユ宮殿を見物する人々の跫音、澁滯のカフエーに起る朗らかな談笑さては、ブルジエ飛行場におけるプロペラーの鉄音等々々。

それからまた、世界的遊樂地＝モナコあたりのレースや、賭博王國モナコあたりの面白さうな音響スケッチが、續々ホリウッドへ集まつて來る。それらを適當に部類分けにして、巨大な地下室に貯藏し、その後製作される發聲映畫の背景として、臨時適當に使用する段取。

たとへば、高峻、南洋サモア島で撮影された若干の音響スケッチの如き、近作『醜海の薔薇』や『狂へる音樂家』などで、盛んにピクタ・アップされてゐるのである。

だが音響は、必ずしも問題とは限らない。否、問題がかへつてヒルムの上に、的確な効果を收め兼ねる場合も少くない。それが大いに專門家の苦心を要する點である。

さうした場合には、人造音響が用ひられる。最も簡單な例は、深雪を踏む音響である。雪でもよい。やはらかな鹿皮の袋に、玉蜀黍粉をギッシリ詰めたら、口をつぶつて、それから固い紙筒をつくり、袋の中を力一つぱい押かきまはすことだ。その音響は、ゾクゾクした感さを、諸君の背筋に感ぜしめずには置かぬであらう。この種の音響トリックの、すでに發明されたものゝ千五百餘種。だが、トーキーの發展はまだまだこれからである。

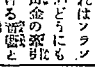

フリセゲカ

▼洋物トーキーが今後わが映畫界へどんな地盤を築いてゆくかは、多少の不安を持たれてゐる

▼そのためか新年早々、トーキーを輸入する洋物映畫館者と映一般館主としての方針をたてる

▼といつて發聲上映をやめるわけでなく、結局封切料の低下と使用料の輕減が提示されるらしい

馬の脚苦心談

市川升六

馬の脚などといふとあんまり役者の仕事とは思はれないやうだが、芝居道から見ればやつぱりなくてはならない一役である。

一體馬の難さといふのはくらを背負けて十八貫、それに家の大將（菊五郎）なら衣裳ぐるみ乘つけて總計二十五貫程、あの首だけで五貫目はあるが、マアこれを二人でかつぐのだから少し小力さへあれば、すぐにもかつげ相だが、コイツがコツとでもいふか、初めてぢや調子がとれない、既にいへば、腰味を腰でうければいゝんだがそれを肩でうけてしまふから駄目の馬は、とうまるといつて前脚が定まらず、あるくとフラフラしてよいよいの馬になつてしまふ。

こゝの私などがこなせるのだから、やつぱりコツなのかも知れない。たゞ總いであらうものなら直髭てしまふ。四五回も入らうものなら直髭てしまふお舞臺に出て更に或る一定の馬になりおほせ、謡の踊りからには一寸した首の振り方、足の運びの一つにもそれぞれ先生からの注意と研究が必要になつて來る譯である。

例へば多助の馬にしても、たゞあの別れの場で

『どうぞわれ辛ん馬を辛抱して居てくんろや』『青よ』の臺詞から別れを惜んで馬はうなだれ、涙眼に濡れる視を彼らの草の葉にこすりつけては訴ふて見せるあの場面にした所でたゞ耳を持つて小道具の草の葉にいくらこすり着けたつてお客を泣かせるものぢやあない。そこにその馬の脚の工夫や苦心が潜んで居るのである。

素人目に見て一寸難り易い例へを上げれば、あの馬や木馬の様に前脚をサッと上げて後脚で立つといふ美事な動作を見せ操とて背から色々と苦心されてゐたものである、小栗判官の祭礼乘りで矢張り馬が後脚で立つ場面があるけれどこれは元溜からボートが出て前脚を差上げてやるので何の變哲もない多助の馬でも三番目、鹽原宅馬部屋の場で背が苦しがつて前足を上げる場面がある。これ等は相當の苦心が拂はれたもので、馬の脚を擬炬胴といつて、サアといふと脚が自由に縮んで、後脚が綱手を延ばして前脚を差上げて見せる。

これを普通の脚でやつて見せると工夫して成功したのが大正十三年その時の出し物が『近江のお兼』

菊五郎が御存じの通り大の踊り好きで、この時も古い所物から取付けて出して『菊五郎の月』から馬ぐるみの引ぬきといふ水際だつたやり方でまづ觀客の目を驚かして『近江のお兼』の舞臺になり、お兼ことの菊五郎の踊りにつれて踊つてみせお爺が長唄に合せてトンノと足を運んで最後の定まりにへらうとするときトンノと調子を合せて馬が前脚をサッと上げてそのまゝ後へ廻つて蘇になる。これは皆馬の脚でやつてみせたもので、別にボートを使つた譯でもなし、マアいはゞ平凡で、今ことでどうやつてやつたんだかはいへないが、苦心といへば苦心といへる

私などは別に大したこともしないが、見榮なども餘りないが、張合踊りになるとやはりなかなか面白いこともあるやうで、いつだつたか熊谷の馬が舞臺へ出るとお客がしきりに笑ふので馬上の熊谷ヒョイと氣がつくと、馬のあしの腹がゆるんで、白いものを垂らしてゐる。シマッタりとは思つたがその役者勘辨だつたとみえて、ヒラリと馬から下りると『ウム腹帶がゆるんだか』とシッカリしめなほしてやつたとか——。

入城したマキノ一行　けさ京城驛で

酢漬による 鰊の保存法

—鹽漬けのものも酢に漬けせる—

ニシンの酢漬にしたのをうつてをりますがそれは永い間保存しないやうにしてありますので、酢が勝つてをります。そこで家庭で酢漬にしますと、どうにでも加減が出來て美味しくたべられます。それは生ニシンからでも、鹽漬にしたものからでも出來ます。

鯖も生ニシンを原料とする場合はまづ魚を腹開きとして背骨および尾を切りすて水で洗つて水切りしたものを、原料の重量の一割位の鹽で揉の程なものに漬て、一日か二日位してから再び水を洗つて、水を充分に切り、五升に氷酢酸一ポンドをとかした強い酢液につけこんで、假漬しておきます。そして三日位しますと、充分に酢液がしみて肉が堅くなりますからその時に酢液から上げて、肉側に胡椒を振りかけ、或ひは鹽、胡瓜をはさみ、尾の方からくるくるまいてつま楊子二本で末端をとめ解けない樣にします。それを又別に玉ねぎを細切りにしたもの、或ひは鹽、胡瓜を細長く切つたもの、人參を毛切りに切つたものおよび月桂樹の葉、粒胡椒、丁字などの香辛料と一緒に樽に入れて風味を加味して並べ今度は砂糖を加へた甘酢（酢一升に砂糖百二十匁位）を注入して詰こみ漬へるがよいのであります。漬こんでから三、四日したら味がよくなり、そしてなかなか永くもちます。鹽ニシンから製するには生ニシンのやうに鹽で洗ひ、少し鹽拔きして假漬します

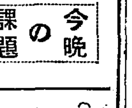

今晩の課題

讀方（昭和四年京城第二高女）

次の各文のわけをくわしく書きなさい。

（1）勤儉の美風が市民の間にあふれてゐて彼等が大戰後における自國の疲弊を回復するため、盛に活動してゐるのには全く敬服しました

（2）富貴は人のねがふ所なり。然れども正しき道によるに非ざれば我之に處らず。貧賤は人のいとふ所なり。然れども正しき道によるに非ざれば我之を去らず。

（3）七代七十餘年の皇都として咲く花のにほふが如しと誇りし奈良の都も、色移り香失して年既に久しく、今は唯畿內の一都市として僅かに古の名殘を留むるのみ。

算術（昭和二年京城師範）

1、新聞紙の郵便料は20匁又はその端數につき5厘であります。90匁の新聞紙を送るには何錢の郵便切手をはらねばなりませんか。

2、日步1錢4厘の割合で元金650圓に對する30日間の利息は何圓何錢ですか。

3、毎月1圓25錢の品に1圓60錢の定價を附けて定價の2割引で賣ると幾らの益ですか。又は損ですか。

小虎丸けふから

浪曲界の新人鹽甲州小虎丸一行は今十四日から浪花館に出演する（寫眞は小虎丸）

將棋新手合（七）

香落　△六段 石井秀吉（東京）　▲四段 志澤春吉（東京）

於東京市日本橋區蠣殼町二ノ十四 溝呂木將棋所

（圖は八六金迄の局面）

持駒　△石井氏 銀歩歩歩歩　▲志澤氏 角桂香歩歩

△八六桂 ▲九九香 △九八歩 ▲同 香 △同桂成 ▲九六歩
△同 龍 ▲同 飛 △同 玉 ▲六六飛 △七六香 ▲同 飛
△八七玉 ▲七八金 △七六玉 ▲九四馬 △八五歩 ▲八七同
△八六玉 ▲九八角 △七七桂不成迄にて石井氏の勝

溝呂木七段講評（下手）九九香と打つて、強腰に出るのは當然である

（上手）七六香と打ち、中合をして置く處は老練である（上手）七七桂不成と指して、敵金なれば同玉にて必勝である

（總評）本局は、上手方が序盤に於ける敗れにおいて、一番紛れのない趨向を採つたので同桂と應ずればよかつたのを下手方は二四歩と突き乗てたので混雜模様となつた而して上手が一八歩となつた時下手は一旦二一飛となるべきを三六歩と誤まつたので止手に先手を渡す事となつた。上手は敵飛車を對卻するや五二金と姿を縮めたので、下手は九筋から攻勢を採つたのが卻つて破綻を招く結果となつたがこの一進一退の戰は頗る緊張する棋局が展開されたが、終局において上手方の攻防策が功を奏して勝利を得たのは努力の賜であつた

喜樂館（十五日から）

▲『黑劍勝負』六卷嵐寬一郎主演▲八卷山岳ロマンス『靈の王座』八卷淺岡信夫主演▲神免二刀流『宮本武藏』十卷片岡千惠藏主演

JODK プログラム

十五日（水曜日）

午前一〇、三〇　氣象概況、各地天氣概況
同一一、〇〇　料理獻立、甘酒雜煮　日用品値段
正午　時報　ニュース
午後〇、二〇　ラヂオ學校　算術のおさらへ　野澤二郎
同二、一五　家庭講座『思想善導と宗教』元總督府視學官　中島忠利
同三、四五　ニュース　官廳公示事項
同五、〇〇　角力（A）大角力春場所（國技館より）七日目
同六、三〇　お話（A）太平洋上の樂園ハワイ群島（テキスト六ページ）文學博士　村川堅固
同七、〇〇　ニュース、官廳公示事項（郭部引續き互組）
同七、二五　謡曲と雜收錄　金 紅　金 眞 紅
同八、〇〇　浪花節未定、金川節　翌日プログラム發表、氣象概況、各地天氣實況、時報　國民保健體操　橋本茂雄

一生に一度の決心!!

男生殖器の＝

發育不完全短小　機能微弱に

醫學博士九名實驗證明推奨

全國著名病醫院長大醫三十餘名賞讃

各博覽會名譽大金牌受領

專賣特許 眞空水治療法器

自分で簡單秘密に＝驚嘆的効力

當研究所に受付けた患者告白文の一斑

◎自殺をさへ思はしめる 性的無資格

男子生殖器の發育不完全短小、機能障害は、外見上人に分らなくて、そして男としての資格を具へてゐないのになる。身に男性の資格を缺いてゐる事は、實際の人生の悲哀である。されば男と生れ、生殖器の人並でない程情ないことはなく、遂に孤獨の哀愁に沈み、世の中がツマラなくなり、我が身の上を悲觀して自殺をさへ思ふに至るのであります。

◎局部直接の『物理療法』

生殖器の短小、機能障碍は、從來の治療法では殆ど總を使つても滿足なる効驗を見られなくて失望されつゝあつたが、今や時代はズンズンと進んで新醫界に物理療法……理學作用を治療法に應用する物理療法の新領域が開拓せられ、從來の療法では少しも効果の見へなかつた病に顯著なる新効力を實現するので、醫學上甚だ重要な地位を占むるに至り、帝國醫科大學でも物療科の新講座を特設された程である。この最新なる物理療法の代表的發明品といはれて世界的名聲日に高き專賣特許眞空水治療法器により短小の男生殖器が短期に強大の目的を實現しうるに至つたのである。

一回十分間＝一回毎に　形の發育は＝メートルに現はれ　力の增進は＝具体的に顯著

專賣特許眞空水治療法器は理學作用を極めて確巧に應用せられ、形は輕便で小さいが、効力は非常に大きくかつ迅速である、一たび本器を自分で秘密安全に局部へ使用すると、忽ち驚嘆すべき眞空吸引力を生じて、見る間に局部へ紅血液が旺盛的に流動し、筋肉を十二分に緊張せしめ活力を喚起し、血肉細胞の活躍によつて神秘極まりなき エンツンデユング作用を發生し局部細胞は眠れるものゝ目ざめる如くに復活すると同時に發育の勢態と勢力を與へ、一日一回、僅十分間にて奮々驚著の効力を示し、先天的或は手淫、過淫による發育不完全、短小も、一週毎に發育する寸法が、本器に附着せるメートルにより數字的に現はれ、又精力衰弱、陰萎も速かに復活し、早老も若返り、精々一層強健となり、生殖器能の強健化を基調として、日常生活の氣分を快活に明朗ならしめ、記憶力を增進するのであるから、この器一生に一度の決心として本器を購入し、福命を一挽回して人生を明るくせられよ。

○箱根で自殺の場を救はる

前略私は二十歳以來性的缺陷にて、それよりこの方五年有餘の月日を悩み苦しみつゝ悲觀から自殺せんとしたでせう、しかし執着のため死ぬことが出來ません。[illegible]

全治實驗者の言說

○嬉しさは全く筆舌以上

拜啓陳者小生[illegible]

○精力心身益々強健

（前略）平素短小なる生殖器にて多年苦心せし小生も[illegible]

秘密嚴守 [illegible]

東京新療法研究所外景

醫學博士九名實驗證明推奨　各博覽會金牌受領

專賣◇眞空水治療法器　金四圓八十錢　送料 內地廿錢

特許◇包莖安全自療器　金四圓　朝鮮地五十錢

◇包莖は特許包莖安全自療器で無血無痛切らずに治る

◇代金引換は（療器說明書付）と注文次第密送す

無代進呈（非賣品）圖入說明書 實驗例文集付　ハガキで申込次第個人名義で秘密に送る

東京芝區神谷町十八番地　東京新療法研究所　電話芝三一三一　振替東京七七二九

大阪室島中之二丁目三十一番地　大阪新療法研究所　電話北八六八　振替大阪七九九

登錄商標

龍角散

たんせき ぜんそく

龍角散の 迅速 治療

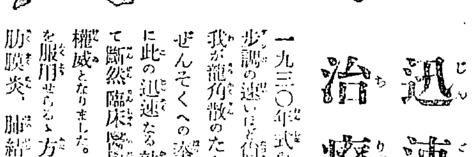

一九三〇年式の治療は歩調の速いほど尊ばれます。我が龍角散のたんせき、ぜんそくへの奉仕は、正に此の迅速なる効果に於て斷然臨床醫學の最高權威となりました。龍角散を服用せらるゝ方は、肺炎肋膜炎、肺結核への變症は絶無と云ふ事が出來るのであります。

近頃、外出に——龍角散を携帶することが、咽喉衛生家の大流行となつて居ります

かゝる人は必ず試みよ

◎たんにて常にゴホンゴホンと悩む人
◎ぜんそくにてゼイゼイ息切する人
◎せき頻りに出で夜オチオチ眠り兼ねる人
◎流行感冒より起るたんせきの人
◎肺病にて常に力なきせき出づる人
◎たん臭氣を帶び時々血の交る人
◎音聲のかれ又は咽喉のいたむ人
◎百日せき又ははしかせきの小兒

其他如何ほど頑固なる呼吸器疾患のたんせきも凡そ一二週間續けて服用さるれば其効果顯著なり

藥價	
四日分	三十錢
八日分	五十錢
十八日分	一圓
四十日分	二圓
六十五日分	三圓

東京市神田區豊島町　本舗 藥劑師 藤井得三郎　振替東京九一一番　電話浪花一四九二〇番 一八〇五番

△全國各藥店にあり▽

B5—8

鮮米移出の一考察—(三)

群山米穀商組合長 森菊五郎氏

◇朝鮮における産米増殖計畫は、これを内地側から見ればこれによつて食糧問題の解決に資する事が主眼であり、これを朝鮮側から見ればこれによつて朝鮮の富を増進するのが目的であり、いはゆる一擧兩得の策であることはいふまでもない。けれどもこれを朝鮮の側から考へたとき、單に米の數を多量にすることのみが能事でなく、同時にその市場に供給するものをより有利に、より高價にその販賣の價値をより多からしむることが肝要である。折角作り上げた多量の産米もこれを有利に販賣し得ざるにおいては、増産計畫はその目的の一半を自ら放棄するものといはねばならぬ。

◇朝鮮の米穀政策が生産政策に偏重して、販賣政策が閑却されてゐるとは、昨秋の米價大暴落において痛感せられた如くであるが、私は以上の意味において内地市場の需要に適合する程度まで早生品種の栽培を指導奨勵することが、これを栽培する生産者の利益であるばかりでなく、早生品種そのものによつて朝鮮米の季節的移出を緩和し、早生種そのものによつて内地における鮮米問題はいちじるしく緩和せられ、早生種そのものによつて朝鮮米全體の市價が大いに有利に向上するものなることを確信して疑はないのである。

拓殖金融の改善
鮮内の體系立直しは 實際問題として容易でない

金融機關の整備と共に政府は外部の金融機關に對して特に考慮を拂ひ、まづ第一歩として拓殖金融の融通に着手せんとする空氣が濃厚となつたが、これがために朝鮮においては金融の體系を根本的に立直すべしとの意見も一部においては有力となりかけて來た。この問題については既に從來しばしば論議されてゐるところで、歴代の財務局長並に財界にも熱心に主張してゐた向きもあつたが、問題が重大であるので手をそめるに至らずして今日に及んでゐる。從來行はれた主張を見るに

一、東拓會社たる東拓が金融部を有することは甚だ面白くないからこれを廢して、不動産金融は殖銀に合併すべし
一、殖銀はその本來の使命に遡いて、商業金融のみに專念し、商業金融は合併すること
一、金融組合の中央金庫を殖銀より獨立せしむること

等が主として議論の中心となつてゐた模樣である、しかしこの問題については理論としてはともかく實際問題としては俄かに斷じがたい點が少くない、たとへば殖銀の場合、勸業金融と商業金融と中央金庫の三つを兼ねるところに經營上としても實際の運用上には有利な點もあり、この金融機關の問題に手をそめるとなればその影響ははなはだ大きく、容易でないと見られてゐる

上半期の手形交換減少

京城手形交換所調査、昭和四年下半期鮮内手形交換高は百二十八萬一千六百七十枚、價二千百五十六萬餘圓で前期に比し減少を示したが、鎭南浦交換所は昨年七月設置せられたもので、その交換高を考慮に入れると上半期に比し著しく交換高の減少を來したことになる譯である、尚前年下半期に比較すると三千六百六十五枚八百六十二萬四千餘圓の増加であるがこれも亦鎭南浦交換所を除外すればそれだけ減少したことになる、下半期の交換所別交換高左の如し

	枚	千圓
京城	[illegible]	[illegible]
仁川	[illegible]	[illegible]
釜山	[illegible]	[illegible]
平壤	[illegible]	[illegible]
元山	[illegible]	[illegible]
大邱	[illegible]	[illegible]
木浦	[illegible]	[illegible]
群山	[illegible]	[illegible]
鎭南浦	[illegible]	[illegible]
合計	[illegible]	[illegible]

正金建値引上

(東京電話) 橫濱正金銀行は十四日對英米共に各一ポイン建値の引上を行ひ對米四十九ドル八分三對英二シル〇ペンス一六分五とした

獨銀割引歩合引下

【ベルリン十三日發電】獨逸國立銀行は十三日割引歩合を六分五厘に引下げた

今後北滿貨物は浦鹽に集中されん
東支の舊運賃復活で

東支鐵道は舊運賃で去る十二日から實施する運びになつたが

北滿貨物は 今後東支鐵道經由(ハルビン—ポグラニチナヤ)を經て浦鹽に出されるかにつき大連側では左の如き觀測が行はれてゐる、即ち北滿貨物は從來まで約百萬噸が大連から搬出されてゐるが、殘りの約百七十萬噸の貨物はその大部分が浦鹽から搬出されるものと觀測される、これは東支鐵道が舊運賃を去る十二日から

浦鹽運賃に 復した結果運賃が從來よりも浦鹽經由が有利になつたのと、從來までの不成績を挽回せんとして今後東支鐵道がウスリー鐵道と共に貨物獲得の方策に出ずるものと豫想されてゐるからである。これまで成立を見た大連經由の協定は、せねばならぬ場合に立到つてゐる處で恐らく廢約されて浦鹽經由に歸還される向きが多くなるであらうと豫想されてゐる、東支鐵道では南滿運賃協定と同時に浦鹽航路に就航してゐた二千五百トン級の

金剛山丸 長白山丸を一千二百トン級の釜山丸、濟州丸にかへて今日にいたつてゐるが、採算困難なので本月末から再び二千五百トン級の長白山丸、金剛山丸を就航させる

今迄活況 を呈してゐた大連航路の打擊は免れないと共に浦鹽航路は一時の火の消えたやうな沈滯から恐らく脱して活況に轉ぜんとする機運に向ふに至つた

生絲相場の暴落で 製絲は頗る苦境
法令改正の空氣濃厚

生絲相場は最近にいたつて漸く落着きを見せたとはいへ、一時は九百四十圓内外まで落ちたもので大正四年以來の安値でもち合つてゐるが今回の暴落は大小を問はず非常な打擊を受けるにいたつた、これがため内地においては製糸中央會が中心となつて假値を申合はせるにいたつたが、しかも中小製糸中には工場を閉鎖するもの多く、鮮内においても小工場は昨年末から年始にかけての恒例の休業に入つたまゝ大部分を開始する模樣がない しかし絲價の前途はにはかに

好轉 をのぞみ難い形勢にあるので、製糸工場の苦痛はこゝ當分、緩和されさうにない。しかして一方この絲價の暴落に對しては製糸家のみならず一般蠶糸關係者方面にも重要視するむき多く、蠶繭の需要および生産に迄つて將來は憂慮されてゐるとしても製糸工場の擴張を急いだことにあるので

群小 製糸の續出を來した結果がまつたく無秩序に終つた結果となし、糸價安定の根本策として製糸工場の認可制を執るべしとの意見が漸次有力となりかけて來た。鮮内においては本府の方針が相當この方面を考慮されてゐたので内地ほどの混亂狀態には陥つてゐないが、近來製糸業の増設と共にやゝもすれば内地に類似したやうな弊害が漫延せんとする傾向があらはれかけて來た。しかしこれを

未然 に防止するには目下の工場認可方法をますく強固なものとするために法の力にまつべしとする機運が濃厚となつて來てゐるが、本府ではすでにこれが爲め技師の手で觀察の訂正に着手し、その調節はほゞ完了してゐる模樣であるが、近き將來の法令改正にもこの問題が含まれてゐたことは當局の認可制改正が促進されるものと期待されてゐる

運賃の亂調 稍々落着模様
船腹の減少で

朝鮮郵船が朝鮮航路に割込んで以來、鮮米輸送の運賃は激減し、更に同社は積取りにも割込んで來た、同社では大阪航路に割込んで居るが、他社も之に追從して競爭運賃で積取つてゐた模樣である、しかし最近の鮮米移出の減少と内地から朝鮮航路の船腹減少で運賃は稍々落着きを見せてゐる

全南電氣を 大興電氣買收

大興電氣會社では全南電氣會社を買收合併することとなり、目下認可申請中で大藏省の許可され次第實現するものと見られてゐる、全南電氣は資本金十萬圓拂込金六萬圓、大興は資本金七萬四千五百四十九圓、借入金一萬五千圓の會社でこれが認可と共に大興電氣の營業區域は大邱、慶州、金泉、光州、浦項、尚州、統營の外に新に全南電氣の營業地區、群山、榮山浦の兩地に支店が出來る譯である

地山設計日時の確定で委員二十三名がこれに附隨ふことになつてゐるが主として新義州林檎及移出牛の鮮内における販路を調査すると共に、バナナの鮮内移入狀態について調査する豫定であると

加藤總裁講演

京城商議では十八日評議員會終了後、午後四時から加藤鮮銀總裁の金解禁に關する講演を聽取する筈

鮮銀帳尻(十三日)

發行高	[illegible]	[illegible]
正貨準備	[illegible]	[illegible]
保證準備	[illegible]	[illegible]

殖銀帳尻(十三日)

發行高	[illegible]	[illegible]
正貨準備	[illegible]	[illegible]
限外發行	[illegible]	[illegible]
貸出高	[illegible]	[illegible]

東京コール(十四日)

翌日拂	五厘 乃至一錢一厘
無條件	六厘 乃至一錢一厘
普通	六厘 乃至一錢一厘

外國爲替 鮮銀建値(十四日)

對英	二志〇片四分
對米	四十九弗八分
對支	九十七兩八分

海外經濟電報

倫敦銀塊	二十一片一六分七
紐育銀塊	[illegible]
英米爲替	四弗八六仙四分
日米爲替	四十九弗八分
スチール株	一七〇弗
アナゴンダ株	[illegible]

落穗

▲宮尾東拓總裁が來鮮の主目的は傳へられるところによると、安寧水利問題であることが明かとなつた▲同問題は、もはや一水利組合の問題でなく朝鮮的問題と化し更に中央の問題にまでのしあげた▲これでは今までのやうに言を左右にして責任回避的な態度にばかり出てもゐられまい▲鮮米運賃がやつと協定値に落ちかけさうな空氣が見えだした▲何しろ運界の混亂時のこととて蟻の甘きにつくが如く集まつてみたが▲案外うまくゆかなかつた結果らしい▲近ごろはあまり儲らなくなつた結果らしい▲だから船會社が性根を入れかへた結果ではなく、依然として無政府狀態である事には變りはない▲鮮米界を中心とした運賃界と同樣に魂を入れかへなくちや未來永劫金儲は無理やこはないだらう。

鮮内の砂糖市場 復舊
市價も昂騰

ものと期待されてゐる

昨秋より續いた糖價の混亂狀態は本年に入つてからも容易に回復しさうになく、はしなくも砂糖供給の無統制を明るみへ暴露し供給者も極力これが統制を講じつゝあつたが鮮内では内地と少しく事情をことにし糖價の混亂は全く糖商の見越による賣崩しにあつたので本年に入り出糖および三菱物産は市中各商とも、製糖會社と申合をなし相互扶助の態度をとるやう協調を進めたその結果各製糖もこの意見に大體一致を見、今後販賣値即ち卅一圓十錢以下は絶對に賣却しないといふ堅い協定が成立した、即ち市中賣値は卅一圓七、八十錢見當にまで落ち込んでゐたものが、目下卅一圓十錢見當にまで昂騰し、こゝに全く久しく混亂となつてゐた砂糖市場の混亂はともかくも鮮内だけは常態に復することになつたわけである、なほ今後京城内では各製糖は日毎に會合し、市價維持につき積極的に遂行してくることになつてゐる

漢城銀行總會

漢城銀行は來る廿七日午前十一時北米倉町京城銀行集會所において第四十九期定時總會を開き、利益金處分案並に左記議案を附議すると

一、第四十九期(自昭和四年七月一日至昭和四年十二月卅一日)營業報告書、貸借對照表、財産目錄及損益計算書承認の件
二、第四十九期利益金處分案議決の件
三、監査役松田豊雄氏任期滿了すべきに付改選の件
四、元監査役金用琪、同李奇昌、同井内勇、同閔丙吉之助四氏慰勞金贈呈の件

臺灣視察計畫

京城商業會議所では十八日役員會を開き臺灣視察團の主催に關する件を協議する筈である、この視察は二月一日より[illegible]

株式(十四日)

京取短期

銘柄	寄付	大引	高値	安値
京取 前	[illegible]	[illegible]	[illegible]	[illegible]
京取 後	[illegible]	[illegible]	[illegible]	[illegible]
鐘新 前	[illegible]	[illegible]	[illegible]	[illegible]
鐘新 後	[illegible]	[illegible]	[illegible]	[illegible]
大新 前	[illegible]	[illegible]	[illegible]	[illegible]
大新 後	[illegible]	[illegible]	[illegible]	[illegible]
安取 前	[illegible]	[illegible]	[illegible]	[illegible]
安取 後	[illegible]	[illegible]	[illegible]	[illegible]
東新 前	[illegible]	[illegible]	[illegible]	[illegible]
東新 後	[illegible]	[illegible]	[illegible]	[illegible]

大株短期

銘柄	寄付	大引	高値	安値
大新 前	[illegible]	[illegible]	[illegible]	[illegible]
大新 後	[illegible]	[illegible]	[illegible]	[illegible]
鐘新 前	[illegible]	[illegible]	[illegible]	[illegible]
鐘新 後	[illegible]	[illegible]	[illegible]	[illegible]
日産 前	[illegible]	[illegible]	[illegible]	[illegible]
日産 後	[illegible]	[illegible]	[illegible]	[illegible]
東新 前	[illegible]	[illegible]	[illegible]	[illegible]
東新 後	[illegible]	[illegible]	[illegible]	[illegible]
日魯 前	[illegible]	[illegible]	[illegible]	[illegible]
日魯 後	[illegible]	[illegible]	[illegible]	[illegible]

東京現株

銘柄		銘柄	
鐘紡	[illegible]	株新	[illegible]
同新	[illegible]	新銀	[illegible]
東拓	[illegible]	銀新	[illegible]
同新	[illegible]	鮮銀	[illegible]
富士紡	[illegible]	同新	[illegible]
日石	[illegible]	新取	[illegible]
滿毛	[illegible]	取	[illegible]

株式

騰勢續かず又も軟調

前場 十三日後場堅調の餘勢を受け今朝は阪地の小ゆるみを入れて仕手の警戒深く東新のみ百二圓九十錢と前止より一圓三十錢安に寄付きアト一齊保合に終始し結局軟調のうちに大引した、即ち昨後場に比し東新一圓四十錢安であつた

鈍狀繼續

後場 前場軟化し阪地先、後場は阪地の小變に東新百二圓七十錢と前止より十錢安に寄付きたるも仕手の警戒深く結局二圓三十錢に大引し全く閑散に終つた

解禁中心に 強弱者の見解

悲材料の出盡しと賣過ぎの反動で一時高騰はしたとは言へ買方も四圍の事情から突込んで買進むものなく相場もまず穩健な歩みを示してゐるが而して解禁を中心としての強弱兩論を見ると

強氣 は解禁實施はその結果において財界は建直されるのであるから一途に悲觀する要なく殊に株式界の如きは昨年七月以來賣られて來た揚句であるこれ以上警戒する必要はあるまいとされ一方

弱氣 は相變らず戻り待ちに賣まんとする方針をとつてゐる

資本金貳百万円 朝鮮信託 預金は信託へ 仁川

差し當り解禁による正貨流出、物價低落及び上半期貿易入超等の懸念から向他價格を弱むの態度を示してゐる而して

投資 家の動靜を見るに地方の小口投資家は解禁を機會に進出せんかの風情を示してゐる、何分諸株共に安値にある關係から目先大材料も無い限り大した低落はないと言ふ見解を持つてゐるので地方は勿論一般の堅實主義の投資家も弗々秋波を送らんかの態度を示してゐる

双方日和見の姿

反撥した相場も双方の自重態度で一本調子の高騰は認めず、かくも小弛み商狀に久しく強氣側と雖も既に悪材料も織込み相當低落した揚句丈けにこれ以下の安値は、知れたものとの

つよきよわき

株式 悲材料の出盡しや賣過ぎの反動で諸株は一齊に騰したが然し吹き上げて見ると買方も用心深く相場は全く活氣なくかへつて靜寂は利喰物で動かないといふ狀態である ▲でも強氣は依然強氣で安値々々と口ずさみ尚賣場に自己の主張をまげない同時に ▲弱氣も財界不況の一點張りで先安を見越しに賣り出さんかの風情を示してゐる ▲しかしこれとても双方共に樂觀のみで中々手出しせずこゝ當分ばかり日和見の姿を呈してゐる

期米 賣方は金解禁後の不安から一應賣つたといふ形であるがさて買ふとすると正米の不良と移出の鮮米の買收が多いなどといふ點が現れ賣へ入れ澁く手出しせないといふ態 ▲これでは相場も手がたく保合ふのみで大變動にはなれないのはやむを得まい ▲先に當限の延を買方は氣石から鮮米の用意が出來たといふのに受渡手口が未だ分らないといふ騒ぎ ▲之は月末に至り期近安でも一つ叩かれる所がないとも限らぬて

▲かくの如くなので今後の相場としても大した變化は望み難くこゝ暫くは保合ふのであるまいか

期米

無味乾燥

前場 阪地の變りなき商狀に買氣引立たず先限二十五圓七十三錢と前日の止値より四錢安に寄付き[illegible]二節は六十七錢と更に下押しせし後引け[illegible]

依然閑散

後場 前場無味乾燥の商況、先限は廿五圓七十一錢と前止より五錢安に寄付きアト阪地の不圓に二節七十三、三節同七十三錢と往返し結局味なき小往來を續けて大引した

節は七十一錢と保返し取引の閑散にアトは七十三錢處に焦付き七十六錢と無味乾燥の場面を示した

解は持つてゐながらも先張りは抜の念去らず出動は見合されてゐる、一方賣方としても今後の影響は各方面共に必然到來するものとの念を有し乍らも値頃關係からこの上更に賣込まずこの處双方共に日和見の態度を續けてゐる

氣迷ひ深く 商内全く萎縮

今朝は阪地の小弛み歩調を眺めて仕手は全く氣乗らず只東新に對し小口商内があつたのみで市場は依然閑散を呈してゐた、即ち今朝の東新は一二五〇枚で内ち三〇枚以上の手口を左の如し

本玉

十四日前場までにおける百枚以上の建玉左の如し [illegible]

實米凭れか

この當限に對しては既報の如く賣方は主に正米筋系統で可成り賣米化するのと見られて居るのみか現在判明せる渡米の數量は丸店を根據に十二限の受米を背景いで居る某精米筋の四千石その他の一千五百石等で合計一萬石以上となるが是れに對する受米手口は⑥を根據に買振つてゐる地場精米筋の約二千石外は不明であるから若し納會までに右の渡米を消化すべき受米手口は現れない時は賣米凭れに依るーと懸念は免れまいと觀測せる向が多い

丸福克く賣る

此の先限に對し丸福の賣玉が著しく殖加つたは主に地方筋で中には相當纏つた賣玉もあるらしく而して同店の正米部は此の間近に賣し實米を渡すべく既に千五百石は用意されて居り尚若安があれば更に相當に賣物を出すものと見られて居た

政府米移入困難

政府が去る十一日東京、大阪、門司等で行つた古米の拂下げは一時非常なる不安を惹き又一般地商人の如きは是れを鮮内に移入すべく[illegible]

仁川期米

	前場 當限	中限	先限	後場 當限	中限	先限
一節	[illegible]	[illegible]	[illegible]	[illegible]	[illegible]	[illegible]
二節	[illegible]	[illegible]	[illegible]	[illegible]	[illegible]	[illegible]
三節	[illegible]	[illegible]	[illegible]	[illegible]	[illegible]	[illegible]
四節	[illegible]	[illegible]	[illegible]	[illegible]	[illegible]	[illegible]
五節	[illegible]	[illegible]	[illegible]	[illegible]	[illegible]	[illegible]
六節	[illegible]	[illegible]	[illegible]	[illegible]	[illegible]	[illegible]
七節	[illegible]	[illegible]	[illegible]	[illegible]	[illegible]	[illegible]

仁川期米本玉表

[illegible]

常盤前場情報 【大阪電報】

東京筋は本朝運場に向け四、五十俵、岡米より克く賣り朝鮮筋は東京筋の寄付に對し朝先より買向ふ氣配、これは自地の正米事情から判明したので先高見越の買思惑と見られてゐる、なほ鮮米の實收豫想は二回豫想に比し幾分減少の模樣に今朝は朝鮮筋は值惚れで買つてゐた

釜山延受渡高

釜山延べ市場一月中受渡石數は二千百石にして此の値段は二十四圓八十一錢である

府の豫定價格が案外高く從つて東京を除く外は惑く成績不良に終り門司の如きは僅か三萬俵餘りに過ぎなかつた模樣である、それが爲め昭和二年度米は一俵七圓八十錢から八圓以上に賣り走れを鮮内に移入するとせば[illegible]

正米

京城 ㊂三等廿四圓五十錢四等廿四圓廿錢下[illegible]

大豆 鮮山十四圓五十錢長湍十四圓九十錢通川十四圓九十錢[illegible]

釜山 今朝賣物相當も買方筋思ひの見送りに市場活氣無く値かに地場小口原料買ひに相場十錢方下遣ひ[illegible]

仁川 [illegible]

群山廻米報(十四日)

便	米	[illegible]
汽車貨	玄米	[illegible]
牛車便	玄米	[illegible]
合計		[illegible]

鎭平銀受渡

昭和五年一月十三日限の受渡左の如し(單位兩)[illegible]

期米 仁川米豆取引所取引員 仁川海岸町 竹多梯三郎商店 電話 1020 708

仁川穀出物入(十四日)

[illegible]

大阪市中在高米

十四日現在高は百四十四萬七千四百十七俵と前日の在米高に比較して百五十俵の増加である

大邱 各地の手張きに手控筋買惜み弗々あるが賣急ぐもの少なく買手も高値警戒[illegible]

群山 依然として朝米一萬一千俵あり各朝騰り乍ら賣物相當ありて高値は抑へられ結局相場保合[illegible]

大豆 長湍通鎭[illegible]

鮮内延べ(十四日前場)

	前寄	前止	後寄	後止
◇釜山 一中	[illegible]	[illegible]	[illegible]	[illegible]
一末	[illegible]	[illegible]	[illegible]	[illegible]
二中	[illegible]	[illegible]	[illegible]	[illegible]
二末	[illegible]	[illegible]	[illegible]	[illegible]
◇大邱 一中	[illegible]	[illegible]	[illegible]	[illegible]
一末	[illegible]	[illegible]	[illegible]	[illegible]
二中	[illegible]	[illegible]	[illegible]	[illegible]
二末	[illegible]	[illegible]	[illegible]	[illegible]
◇群山 一中	[illegible]	[illegible]	[illegible]	[illegible]
一末	[illegible]	[illegible]	[illegible]	[illegible]
二中	[illegible]	[illegible]	[illegible]	[illegible]
二末	[illegible]	[illegible]	[illegible]	[illegible]

大阪期米 [illegible]

大阪棉花 [illegible]

大阪市中外棉 [illegible]

大阪砂糖 [illegible]

期米 賣買 新田義民商店 仁川米豆取引所取引員 仁川海岸町三丁目 電話一、二、三〇、四〇、四一、一六二(長距離) 略號(ネカ)

維新秘録 井伊大老 (183)

松林伯知演 吉川保正畫

細川家にをつた水戸の浪士の中で佐野竹之助は死去いたしたが跡には大關和七郎、黒澤忠三郎、蓮田市五郎、森五六郎、杉山彌一郎、森山繁之助の以上六人スルと近頃夜になると細川家の邸の前後に徘徊いたした武士が七八人ほうかゞひ寄つて隙あらば邸内に忍び入らんとする樣子が浪士に見える。これは井伊侍の家臣であるとの風説が立つた。井伊侍の家來の怨り返したく主人の仇を報ずるためにお預け中の水戸浪士を覘つてくれやうとその來るべき機會をうかゞひをる。これは怨むも無理もない しかしお預け中の者共は井伊の家臣に討たれたとあらば細川家の失體。それゆゑ入番を増して嚴重に警戒いたしをる。番頭に彈丸をこめてイザといへば射殺すことにしてある、かく嚴重に警護はいたしてをるものゝ、殿樣はにまつては大變、どうしたものかと細川の公用人より伺ひを立てた。○「近頃[illegible]邸内をうかがひをる者がござりまする。はじめは五人六人であつたがこの頃は段々人數を増し参つた。風聞によるとこれは井伊侍の御家來なる由、萬一彼等踏み入るやうなことがございました節は當家の者共も必死となつてこれを防がねばなりません、さすれば自然騒擾と相成り彼等死傷いたしまする節は飛道具を用ゐてこれ等を防ぎましてもよろしうござるか」と尋ねた「然らばその通りいたします」と答へた。

次ぎに今一ケ條申上げますがわれく共狼藉を防ぐについて飛道具を用ゐることになりますと近傍の邸にその彈丸が外れることもござりませう、この事宜しくその邸々へお達し下さるやう」と堅う申した。これには老中も驚いた彈丸が外れて無關係の邸に飛込んでは大變そこで何れ沙汰をすると言つて細川の公用人を返したが段々評議の上細川邸にをつた六人を他に預けることにした、先づ大關和七郎は有馬家の分家松平侍へ黒澤忠三郎も同家に、蓮田市五郎は本多主膳正へ預けた、これは江州膳所の城主。森五六郎は越後村上の城主内藤紀伊守へ、杉山彌一郎は越後臼杵の城主稻葉伊豫守、森山繁之助は奥州一の[illegible]細田村勢次郎の許へお預けになつた。申すまでもない事ですがこれは皆江戸邸に警固く、いよく六人が細川家を立退く時に同家にては特に心を用ゐて結構な料理を出して振舞した。この時初めて一ッ膳にて五人の者が顔を合せた筈がお離れてゐるから會ふことが出來なかつた。中にも大關和七郎と黒澤忠三郎とは兄弟です、互に手に手を執つて涙を流した、時に黒澤忠三郎がそれに居る細川侍の浪士に對ひ忠『今日まで御懇ろなるお待遇に預かり千萬辱けなく存ずる御待遇は生々忘却仕らず、いつの世にか此度この御恩に報い度く存じます。お序の節殿にはよろしく御披露下さるやうに』と涙ながらに斯樣申したがこれを聞いた細川侍の家來がこれまた涙を流して別れを惜みました。かういふ時は人の人情が出るこの時の涙は[illegible]、これ等を瓶に取つて置いて年毎に[illegible]今の人に呑ましてやりたいといふ人もあつたさうです。さて一同はそれくお預け替となる、しかし新たに預かつた諸侯も藩邸は頗る嚴密であつたさうです。護送として取締ふた。

流行風邪に一服ロクギク 複方ピラミドン 販賣店各地藥店ニアリ 京城府南山元町二ノ八八 本舗 Ⓗ 林藥房

京城日報
朝刊
本紙朝刊共十二頁

春秋社の配本

世界音樂全集

第四回 小松耕輔編 日本童謡曲集

本集收むるところの曲數百七十四、作曲者數十六。實に今日迄の日本童謡の清算である。純な子供心を歌つた童謡は、獨り子供丈でなく、大人にも訴へる多くの物を有つと信ず。

現代醫學大辭典

第十二回配本 藥理學篇

執筆諸家 ▼東厚士▼石川博士▼大澤博士▼岡田學士▼尾崎博士▼木原博士▼小林學士▼田村博士▼林博士▼福田博士▼儀崎博士▼宮村博士▼三輪博士（以上五十音順）

世界大思想全集

第一期（三十五回）ネットラウ著 ブルードンよりクロポトキンまで（新居格譯）ソレル著（新居格譯）マルキシズムの崩壊

第二期（第十四回配本）山路愛山文譯 大日本史（二）

大思想エンサイクロペヂア

第廿七回配本 哲學（第二巻）

▼印度哲學……木村泰賢 ▼フランス現代哲學……大島正徳 ▼論理學……川合貞一
▼イギリス現代哲學……大島正徳 ▼イタリア現代哲學……大島正徳 ▼美學……谷川徹三
▼アメリカ現代哲學……大島正徳 ▼認識論……三木清 ▼哲學者研究十二名

東京日本橋區呉服橋 振替東京二四八〇 春秋社

醫學博士 原志免太郎著

灸法の醫學的研究

▼菊判二百六十餘頁 ▼定價貳圓五拾錢 ▼送料十四錢

◇國民保健の新提唱―結核治療の新福音◇

本書出づるや、斯界は云ふ迄もなく一般より深甚なる感謝を以て迎へられ、目下注文は殺到しつゝある。著者は、灸法の研究に於て、那位を拠たる人、その斯道最高の權威者が、多年の學究と實驗の一切を傾注した結晶であるから、その價値も亦その實行も決して偶然でない。健康増進の最も容易なる方法として又結核治療の最も簡便なる手段として特に本書を推薦する（御申越次第内容見本進呈）

中里介山作

夢殿

好評重版 ▼四六判三六〇頁 ▼寫眞版十葉挿入 ▼著者自裝 ▼定價壹圓八拾錢 ▼送料十二錢

著者序文に曰く―「私が聖徳太子の研究に着手したのは明治四十五年に始まるのである。その以後我々の力で求められるだけの資料は讀みもし遺跡に至る迄一通りは巡禮をして歩いたつもりである。（中略）分け登り來つて、はじめて、その偉大莊嚴なる人間的存在に驚嘆し豫想せざる底の感動が大海の如く我身を浸した。傳教も偉大であり、空海も偉大であり、法然も親鸞も日蓮も、その姿に於て國に悪心も、世界人類のスノーラインを拔く處の高峰峻嶺ではあるが、聖徳太子に至るとそれ等の肩を打ち越えて、そこに佛と菩薩との位が明かに現實的に現はされてゐるかの如く見ゆる。（中略）創作『夢殿』は詩であり戯曲であり小説であり思想であり歴史であり宗教であり、人生及び靈界の髄てに亘る由々しき仕事である。（後略）」

学窓ロマンス号が出ました!!

少女畫報 二月號

新しい年を迎へて新しい氣持で勉强する諸孃に捧げる此の特輯、樂しい學園を禮讃する氣分に滿ちてゐます。此の外特選の名小説を御愛讀下さい。

長篇少女小説 波に泛く薔薇 加藤まさを作及畫
まさを先生が取つて置きの清潤極りなき一大長篇小説を本號より連載致します。

勤王秘史 紅梅白梅 平山蘆江作 高畠華宵畫
赤穂義士の中で未だ世に知られざる物語、子を思ふ母兄を思ふ妹の清く美しい話

オフセツトワ版集
恩ひ出の友（長篇學校小説）　工藤[illegible]
家庭と學校（特輯二篇）
一枚の渡蘭譜（歴史小説）　森島まゆみ
稚さいオフエリヤ
輝やく雪痕　春日俊吉
今村きみえ 深谷美保子 森島まゆみ 戸川靜子 横山美智子 北川千代子
新抒情畫譜 ……松本勝治作
口繪 やさしき兄 高畠華宵
口繪 雪の日
口繪 スケート 杉田三太郎

別刷 大附錄 新興日本少女の歌樂譜
近衛秀麿、中山晋平、宮原禎二作曲の日本少女の歌樂譜を一部差上げます
定價五十錢 送料二錢 東京社

◎通信教授會員大募集

内務省公認 農學講義錄 一ケ月會費八十錢
徒に都會に憧れ前途有爲の一生を誤る勿れ、諸君は學校に通はずとも本會の講義錄で眞面目に勉强せば僅か一ケ年半の獨學で立派に中等農學校卒業が出來る。
◎前農林大臣山本悌二郎閣下より推奨せられた日本一の完全せる農學講義錄である。
◎本講義錄は斯界の最大權威學者は低廉

内務省公認 中學講義錄 一ケ月會費六十錢
◎前文部大臣水野錬太郎閣下推奨僅か一年半の歳月で中學校卒業が出來る理想的獨學講義錄である
◎中學校全科及公民[illegible]
東京市外高田町高田三〇六番地 振替東京二八四番 電話牛込五一二四番
帝國農學會 正則中學會
内容見本 申込次第 進呈

京都帝國大學教授理學博士 松井元興氏著 菊判布裝全一冊 總紙數五百頁 正價四圓八拾錢

増訂改版 分析化學

新刊

松井博士の分析化學は第一版公刊以來版を重ぬること十有三版、發行部數實に數萬に及び本邦無二の名著として遍ねく斯界の賞讃を博せり。蓋に大正十二年増訂改版を出せしが爾後斯界の進歩發達は實に顯著なるものあり。著者は此の進歩せる現狀に鑑み今回更に前版に一大斧鉞を加へ最近斯界に注目せらるゝ微量物質の定性及定量法と有機試藥應用の分析法に就て各編を通して之が増訂を施し以て現今斯學の權威たるを期したり。苟も化學研究者並に學習者の座右に備ふべき本邦唯一の典籍として之を薦むる所以なり。

松井理學博士 有機化學講義 菊判布裝全一冊 正價金四圓也 送料三十錢
鮫島理學博士 物理化學實驗法 菊判布裝全一冊 正價金五圓五拾錢 送料五十五錢
箕作理學博士 理論化學 菊判布裝全一冊 正價金七圓也 送料五十五錢
箕作理學博士 理論化學講義 菊判布裝全貳冊 上巻金[illegible] 下巻金[illegible] 送料各十八錢
富永理學士 無機化學 菊判布裝全貳冊 總論金[illegible] 各論金[illegible] 送料各廿七錢
久保田理學博士 化學實驗法 菊判布裝全一冊 正價金壹圓五十錢 送料十八錢
山岡理學士 化學・史・傳 菊判布裝全一冊 正價金四圓八拾錢 送料[illegible]
内山農學士 ベルトラン 實驗生物化學 菊判布裝全一冊 正價金[illegible]圓也 送料廿七錢
北岡理學士 菅沼忠夫 トムソン 化學と電子 菊判布裝全一冊 正價金壹圓八拾錢 送料十八錢

出版元 東京市麹町區中六番町五四 振替東京百七番 電話九段千拾番 合名會社 裳華房

金解禁記念出版

國策經濟を語る

經濟的大轉換期は遂に來る。陰惨十有三年、妖雲は晴れ、白日始めて輝く。
著者はこの歴史的大事を遂行するに當り、憂國愛世の眞情を吐露し、この一書を記念として全國民に贈る。

井上準之助氏著 定價壹圓五拾錢 送料拾錢 中型
熱狂的歡迎拾版出來

東京京橋區南鍋町 實業之日本社發行 （振替東京參貳六番）

びみじようぶどう酒
赤玉ポートワイン

夜寒には 炬燵より 懐爐より 美味滋養の赤玉保温

卓上瓶は五十五錢

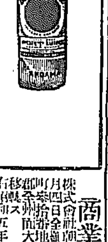

鋼板・鋼管・鋼線・鉛管
土木建築材料
パイプ・機械・工業用付屬品
釜山府幸町一丁目
角野商店
電話長二三三 振替口座釜山二三三

資本金 壹億五千萬圓
株式會社 安田銀行 京城支店
京城府本町二丁目

京城電機學校
豫科―小學校卒業程度入學
本科―高等小學二年修了程度入學
京城府古市町 電話本局貳參貳番 振替京城一一五五六番

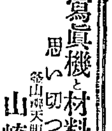

寫眞機と材料アルバム類 思い切つて安い
釜山府大廳町一丁目 電話一二七五番
山崎寫眞機店

全州地方法院

[illegible]

商業登記公告

京城地方法院水原支廳

[illegible]

商業登記公告

[illegible]

日本の巡艦七割要求に英首相も考慮を約す
若槻全權、巧妙な論法で交渉
十六日には専門家會議

【ロンドン十四日發電】三回にわたるマクドナルド首相、若槻全權の下交渉はほゞ當然の道筋を進んでをり、我が根本主張の七割要求も英國側の諒解を得る程度までには行かないが、若槻全權の巧妙な論法に依りマ首相も我が主張の根據の合理的なるを認めざるを得ざるに至つた如くて、兎も角慎重考慮を爲す旨を約するまでに漕ぎ着けた。現在までのところでは日、英、米三國の主張の原則にて一致せるは主力艦の艦型縮小、艦齡延長、代換期延長、備砲の口徑等問題である、日英交渉はマック首相、若槻全權の會見に續き専門委員會議をなすはずで日本側は左近司中將、英國側は海軍軍令部長フイッシャー中將これに當たり、多分十六日會見協議を開始する見込みである

軍縮會議順序
廿一日は開會式
廿三日から秘密裡に討議

【東京電報】十四日英國外務省より我外務省に通達し來たつたロンドン會議の構成左の如し
二十一日 午前十一時式場に英國皇帝臨御、開會の式辭を賜ひ還御、續いてマクドナルド首相の開會の挨拶、各國全權の演説あり該式全世界にラヂオ放送
二十二日 休會
二十三日 午前十一時開會第一、第二委員會組織、第一委員會内に分科會を設け各國全權各二名、海軍委員、顧問數名にて組織、秘密會とし艦種別に協議す
第二委員會は各事務總長、外務、大藏隨員より成り事務を管掌す
分科會の議は三ヶ月を要し報告および決定事項は總會にて最後的に決定し閉會に至る

見え透く英國の肚
八吋備砲巡艦比率を六割で日本を承服せしめんとす
全權の反駁を外相閣議に報告

【東京電報】幣原外相は十四日の定例閣議にて海軍々縮に關する日英豫備交渉の經過につき詳細報告する所あつたが、右は英國側は八吋備砲巡洋艦に關し、日本側の比率を六割に承服せしめんとする魂膽から日本の一萬噸巡洋艦對米七割要求は既定計畫を超え、軍縮精神に反するものなることを指摘してゐるが、帝國全權はこれに對し既定計畫の勢力限度は對内的事情に依り決せられたもので、各國既に既定計畫に關するその實質的内容を異にする以上、直に日本が軍縮精神に反するものと斷ずることは出來ないと反駁を試みたる旨を報告したものである

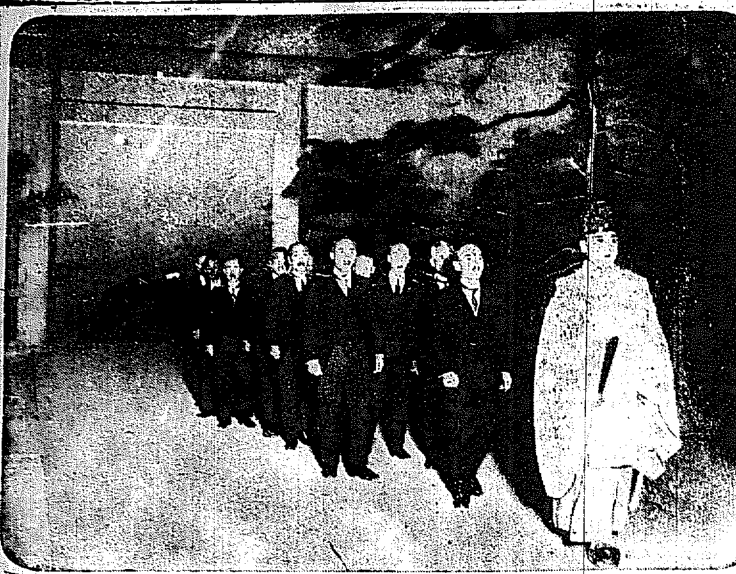
◇……道知事會議を了へて……◇
知事連打揃ふて朝鮮神宮參拜（十四日午後六時）

れるが議長は英國のフイオール夫人である

政友幹部の秘密會
議會、總選擧對策を協議

【東京電報】政友會は十四日正午帝國ホテルに床次、鳩山、森、岡崎諸氏の首腦部會合し議會對策、總選擧對策につき秘密會議を開き午後二時散會した

聯盟闖入犯人素性判明す
精神耗弱者

【ゼネヴァ十三日發電】聯盟理事會議場にピストルを持つて闖入を企てたスイス青年は精神耗弱者で父ががんで死亡したのでがん研究發見の重大さにつき注意を喚起せんとしたものと判明した

西半球からの移民を制限
米國下院に法案提出さる

【ワシントン十三日發電】米國下院移民委員會委員長ジョンソン氏は十三日西半球（除北米大陸）諸國よりの移民に對する最高限度五分以下とする割當て法を適用すべきことを提議する一法案を下院に提出した

故獨逸外相のス氏を讚美
聯盟理事會議長ザ氏が

【ゼネヴァ十三日發電】ロンドン會議のため會期を一週間繰り上げた第五十八國際聯盟理事會は十三日開會されポーランド外相ザレスキー氏議長席につき議事を開始しザレスキー氏は開會演説中特にドイツ前外相ストレーゼマン氏の死を悼みその功績を讚へた。なほ常設國際調停委員會は本日を以て開か

御講書始め
御進講題内定

【東京電報】新年御行事、宮中御講書始の御儀は來る三十一日行はせらる御模樣で御進講々題は左の如く内定した
▲國書 日本書紀の一節 京都帝大三浦周行博士
▲漢書 周禮大宗伯の一節 東京帝大服部宇之吉博士
▲洋書 フランソア・ジェニ著解釋法の一節 學士院會員 横田秀雄博士

昭和製鋼所の場所其他未決
滿鐵改革巨頭會議
關係事項も次回に讓る

【東京電報】滿鐵改革に關する巨頭會議はその第一回を十四日午後四時より首相官邸にて濱口首相、仙石滿鐵總裁、幣原外相、松田拓相等參集仙石滿鐵總裁より滿鐵改革案として
一、滿鐵傍系會社五十八社の整理問題
一、滿鐵職制改正問題
一、昭和製鋼所事業開始問題
一、對支鐵道交渉問題
一、石炭採掘權取得問題
の五大項目を實行したき旨を提議し、まづ石炭採掘につき新區地方の石炭埋藏量および現狀同採掘取得に關する經過を説明し、井上藏相、松田拓相より質問意見の交換あり、次いで昭和製鋼所事業開始問題につき前總裁の計畫では鐵鑛埋藏量四億トンの見積りなるも今回の調査によれば約二億噸の見積りしか得られぬ、しかしすでに鞍山製鐵所設立を見てゐるから、これ等の點を改め、事業を開始しては如何と仙石、松田、濱口諸氏の間に意見の交換を行つた結果、製鋼所の事業を開始せしむるに略意見の一致を見た、よつてその設置地點については鞍山説、撫順説、營口説の三説に分れたが販賣交付、輸入税、滿鐵運搬その他の經濟技術的の關係より直に新設所に決定するにはなほ研究を要するとの討議あつたが石炭採掘問題と共に最後的決定は次會に讓ることとし、六時半散會、濱口首相以下關係閣僚は直に仙石總裁の説明要旨に鑑み、議會上程するところあつたが、議會明けまでに第二次會合をなし、更に滿鐵傍系會社の整理、職制改正、對支鐵道交渉等を正式決定のはず當日の出席者左の如し
濱口首相、幣原外相、松田拓相、井上藏相、宇垣陸相、仙石總裁

軍縮全權支援と議會回避運動

軍縮聯盟代表兩黨首を歷訪
國民總意の決議要望
引續き運動に邁進

【東京電報】十三日成立した軍縮問題聯盟代表有馬良橘大將、釜屋忠道、堀内信次郎、森山慶三郎各海軍中將、本多熊太郎氏等は十三日午後五時犬養政友會總裁、十四日午前九時濱口首相を歷訪、軍縮會議の重要性を説き、政黨政派を超越して國家的見地より國民總意の反映たる議會の決議を以て國民の意志を中外に宣明されたき旨を力説して蹶起を要望した、同聯盟は今後ともロンドン會議の成功を期すべく國家的運動に邁進すると

對軍縮國民支援は單に趣旨を諒承
十四日の定例閣議

【東京電報】十四日の定例閣議は午前十時半より首相官邸に開會、江木、小泉兩相缺席、濱口首相より軍縮問題聯盟代表者の訪問を説明し、軍縮會議の重要性とこれが貫徹に國民の支援に關し意見の陳述あつた旨を報告するところあり、軍縮問題に對する國民の支援と議會解散問題は別個の問題であると云ふに意見一致し、單に其の趣旨を諒承すると云ふ程度に止める事となつた。次で幣原外相よりロンドン會議の經過につき詳細な説明をなし、安達内相は怪文書事件の調査内容を報告して午後零時散會した

民政總務會聞き置く程度
解散回避に利用を恐る

【東京電報】民政黨は十四日午後二時總務會を開き、軍縮會議全權後援決議案提出につき協議の結果、軍縮問題聯盟代表諸氏は純眞な立場より主張してゐるが、政友會はこれを利用して解散回避の策動をなさんとする模樣あるを以て、黨としては此際單に聞き置く程度に留むることに意見の一致を見た

公正會は打切る
全權の行動を牽制するとて

【東京電報】貴族院公正會は十四日午前十時より昭和會館に總會を開き會員四十餘名出席、有地藤三郎男より倫敦軍縮會議に對し國民の後援を表明するため、貴院において決議案を提出し、全權を鞭撻して我が主張の貫徹を期しては如何と提案せるに對し、黒田長和男は其の趣旨は結構なるも政爭前然なる折柄、斯る決議案を出すことは政爭に利用される虞あるを以て考へものであると反對し井上清純、阪谷芳郎、岩倉具張諸男より各派の意嚮も見る必要があるから留保しては如何、且つ決議は全權の行動を牽制する虞ありと説き、結局打切説が多數を占め正午散會したが、これにより貴族院公正會の一部で奔走してゐた軍縮全權後援の決議案提出は全く打切られた譯である

萬華鏡

◇……朝倉京畿道保安課長は大分縣の産た役人、代議士候補の話も古いが、新聞紙上にも例の如く醫學士の肩書を持ちまくつてゐる。小作問題が一番お得意らしいが、朝倉學士はく『農村經濟問題については同鄉山形の浦田縣郎博士に一目置くだけで、外にはない』（寫眞は朝倉さん）
◇……警務局の編輯室では十三日醫員一同しきりに『遊びませんか』『はい遊びません』『遊びませんか』『いいえ遊びません』とオウムのやうに繰返してゐる。何かサボる相談かと思つたら醫務課長高橋鮮語の『遊びませんか』に對して、遊ばないといふ返事をするにはいゝえをつけるのが正しいか、はいとつけるのが正しいか、國文法上の問題研究中とあつた。
◇……女は美人ほど事務の能率が悪いといはれてゐるが、これに對し女の事務員を數百名部下に持つ山根貯金管理所長は『私の經驗では必ずしもさうでない、しかし美人ほど自分の身なりに注意する時間を必要とすることは事實らしいから、そんな所から左樣な意見が出たのでせう』と語つて、最後に『美人といふものは少いものですナ』と述懷した。（寫眞は山根さん）

土耳古大使吉田氏に決定

【東京電報】本日の閣議で左の如く決定した
特命全權公使（瑞西） 吉田伊三郎
任特命全權大使 仰付土耳古駐在

閣議決定事項

【東京電報】十四日閣議決定事項左の如し
一、大正六年大藏省令第二八號（金貨出禁止に關する省令）の廢止に伴ふ輸入税に關する法律案
一、國立公園調査會設置の件
一、臨時産業審議會官制

政府議會策を練る
各方面の情報を徴し
富田幹事長を招き與黨の諒解を求む

【東京電報】政府は十四日の閣議にてその後各方面よりの情報により意見を交換し、議會に對する對策を協議したが今後政友會の態度を監視すると共に十七日の閣議および二十日の閣議にて最後の政策を決定する事に意見の一致を見、濱口首相は閣議後富田幹事長を招き右につき與黨側の諒解を求め、二十日の黨大會につき打合せするところあつた。

大更迭後最初の有意義な知事會議
總督、總監の大方針は吹き込まれた

新舞臺面前後で召集せられた全鮮道知事會議は十四日所定の日程を完了して、閉會された。今回の道知事會議が齋藤總督、兒玉政務總監就任後最初の召集であり、道知事の大異動後初めての會合であると同時に局長等の新顔との初顔合せである事は既報の通りであるが、なかんづくその重要目的は總督の訓示に明かなるごとく、齋藤總督の再任に伴ひいはゆる施政の更新と新分野の開拓とに資せらるゝため、人事の大整理が斷行せられ昨年あまねく一新せられたる地方長官に、新にその任務につきたる際の總督の抱負を吹き込まれ、今後の朝鮮統治における政務の大綱を示されることであつた。從つて、總督の訓示によりその大方針は盡くされ、更にその指示事項において、具體的に總督の施政方針を示され、これを中心として各道知事よりそれぞれ意見の開陳を求め、各道所管の重要問題につき聽取したが、殊に時節柄經濟に關する件については、財務局よりも特に重要指示をなし、他重要問題された模樣である。その他本年十月施行の朝鮮最初の國勢調査に關する打合せ、公私經濟の緊縮および民風の作興に關する打合せ等頗る重要性を帶びた諸協議が行はれた。官公吏の非行防止に關する件が指示せられ、官吏の廢頽を嚴達せられてゐるのは、總督、總監の『綱紀肅正』の強い決意のあらはれとして頗る注目されてゐる

朝鮮織物移入税
關係綿糸布業者から
撤廢を兩省に陳情

【東京電報】綿糸布聯合會委員長阿部房次郎、綿糸布商聯合會長伊藤忠兵衛、朝鮮綿糸布商聯合會理事宮林泰次の三氏は十四日大藏拓務兩省を訪ひ朝鮮における綿織物移入税撤廢方につき陳情した。即ちその理由は
一、日韓併合當時の輸入關税は今日撤廢され、酒と織物のみが殘されてゐる
二、衣服、米袋等の加工品は無税なるに生地其のものは五分の關税を課せらるゝため、鮮内の主要工業は發達しない
三、朝鮮に關税制度なきため移入後滿洲に輸出する際には更に關税を賦課せられ二重の負擔となり苦痛は甚だしい
といふにある

新局長統裁の警察部長會議
十七八兩日開催

各道警察部長會議は來る十七、八兩日の二日間本府第一會議室で森岡新警務局長統裁の下に開催されるが道知事會議に引續き警務官および高等警察課長が特に參加することになつた。本會議も昨年の人事異動後最初の會合せで新警務局長も就任以來初めて會議を統裁するもので新顔揃ひの會議である點の内容は總始に附せられてあるが選擧事件の跡始末はまつたからずして、釜山、仁川、大邱の各地には罷業事件の勃發を見るあり、之等の社會相に鑑み思想的取締については知事會議の際にも附せられてある次第で特に今度の警察部長會議では積極的取締の實行方法につき協議が進めらるゝ事になる模樣である

電氣事業調査會委員
近く任命される顔觸

遞信局の電氣事業調査委員會規程は十日づけ朝鮮總督府令第六號で公布されたので、その規定による委員長以下委員、幹事、書記は近々任命されることになつてゐる。右委員會は政務總監を委員長に委員幹事とともに十余名づつで總督府部内の高等官を以て當て、書記は二名で判任官を以て任ずることゝなつてゐる。右委員會と共に委員長たる兒玉政務總監の下に本府で第一回委員會議を開催することになつてゐるが委員は内務局長、法務局長、遞信局長、殖産局長、鐵道局長、遞信局書記官、遞信事務官等を以て當てられ幹事には地方課長、土木課長、遞信課長、電氣課長、監理課長、監督課長（鐵道局）、商工課長、臨時水力電氣調査課長等を網羅することとなつてゐる

二千二百萬の豫算で自動車網の施設
手初めに四、五線を

【東京電報】鐵道省では明年度二千二百萬圓の豫算にて自動車網完成の手はじめとして、四、五線を限り實施する事となり、二月三日頃から候補線の經濟調査をなす事になつたが右決定に對しては各方面から注意されてゐる

立川飛行隊陸軍機衝突
相田中尉即死
二操縱者重傷

【立川電報】立川飛行第五聯隊所屬木田飛行機機、相田中尉搭乘のサルムソン式偵察機（二百三十馬力）は夜間飛行演習をなし十四日午後七時四十分同隊飛行場に着陸せんとした瞬間、恰も離陸せんとしたサルムソン機の離陸機と衝突し、兩機は木葉微塵に粉碎し、相田中尉は即死、荒木田軍曹、吉田軍曹は何れも重傷である

土屋侍從富山へ急行
令息遭難の報に接して

【東京電報】土屋侍從は劍澤における令息遭難の報に接するや畏くもお許しを得、遭難の實地踏査の任先より十四日午後急遽中部の自邸に歸京、今夜東京發富山に急行

唐氏亡命打合に李春如氏來朝

【下關電報】唐生智氏日本亡命の報ある折柄、十三日午後四時天津より門司に入港した長江丸で李春如と稱する一支那紳士が來朝した、右は唐氏日本亡命打合せの爲といはれ、唐生智氏の亡命は確實となつた如くである。李氏は同日午後六時半門司神戸に向つた

藏相告發の川崎召喚さる

【東京電報】井上藏相を告發した川崎忠作は十四日東京地方裁判所檢事局に召喚せられ北條檢事の取調べを受けた後、一旦財界攪亂不穩文書に關し取調べを受けてゐる

内外國債總額約六十億圓
昨年末現在

【東京電報】大藏省發表＝昭和四年十二月末現在、國債總額は内國債四十四億五千八百八十二萬三千圓、外國債十四億四千六百八十一萬四千圓、合計五十九億五百七十一萬八千圓である

今村内務局長
十七日東上

今期議會に於ける拓務省關係の政府委員として出席の本府内務局長今村武志氏は十七日出發東上する事に決定したなほ財務局長も同日出發に決定するであらうと

太平漫語

政務官が休會明けを待つて即日解散斷行を斷るといふのか、政友會の鼻を明かすんぢやなくして政友の秘策に叫ばされまいとする心算からといはれてゐる▲そのために政友會では後はとも角即日解散を『回避』することが、まづ政府の『一路解散』が政友の幾つの手を恐れるための手段であればあるだけ、政友では意地悪く政府を窮地に陷れやうと企む▲民政黨の解散回避策が解消次第、ツキリして來つゝあるところ、解散オンリーの休會明けながら、多少の局面に變化は見られるが▲何れにしても大勢、安達の鬪鬪べはまづ中央舞臺の解散騷に始まり、やがて地方選擧戰に火花をちらすこと、なる選擧の神樣と政治家の名人との鬪爭は、面白くても案外つまらなくても、恐らくこの先二度とは見られぬものと想つて差支なからう▲拓務賞勳局への諮問案第一號『外地における蛮國顯彰に關する施設改善を要する件』の職威いよいよ揃まる▲その節の職威が拐ずつて抛擲拒否するのだから名案がザクザクと生れて來るに至つてゐる▲名案ずらりとならべられて拓務省がその何れから始めるかに苦心するのも定めし愉快ならんの▲こはおほくはくその名案なるもの、大簇氏の言葉では ないが、『實行の出來るもの』からならべられ、拓務省またまづ役に立つものから採擇せらるべし――

人

◇那須榮二氏（種苗貿易家）十四日朝入城、京城旅館へ
◇南出金藏氏（日清生命社員）十四日午後零時退城飛行機にて大連へ
◇齋藤三郎氏（陸軍一等軍醫）同八時五十分會寧へ
◇德富宇之吉氏（儒學家）十四日朝入城、朝鮮旅館へ

會

營林署長會議 營林署長會議は來る二月十九日から二十三日迄本府第二會議室に於て開會される事に決定したが營林上の重要事項に就き協議される筈

辭令（東京電報）

府技手 田村龜太郎
任府技師（七等）
府道技師 金川仲一郎
任府道技師（七等）

春場所 六日目勝負

（東京電報）
綾櫻（かたすかし）池田川
東關（よりだし）出羽ケ嶽
朝光（つきだし）常陸島
寶川（よりだし）外ケ濱
若瀬川（つきたほし）山錦
新海（よりたほし）古賀浦
和歌島（つきだし）緒瀬川
玉錦（よりきり）吉野山
雷の峯（つりだし）大の里
朝汐（よりきり）常陸岩
常の花（ひきおとし）大蛇山
常陸嶽（つきだし）錦華山
若常陸（はたきこみ）伊勢濱
藤の里（おしたほし）劍嶽
清水川（うはてなげ）綾波
太郎山（こてなげ）星甲
信夫山（こてなげ）眞鶴
鏡岩（よりだし）鶴嶺
若葉山（おしだし）錦洋
天龍（うはてなげ）能代潟
隱岐國（こてなげ）玉碇
武藏山（おしたほし）宮城山
打出し五時十分

經濟

一月に入つて肥料は殺到する
日肥が受渡協議

鮮内肥料は硫安をはじめ、過燐酸、配合肥料に至るまで從來肥料需要期を控へ、更に先物の出合を見ない有樣である。しかるに各肥の需要は年々増加しつゝある傾向に鑑み、今年だけが減少するものと思はれないのみならず、むしろ激増せんとする傾向にあつて、全く前途の先安不安から先物取引が手控へられてゐる。かくてこの萎靡狀態は早晩も終へ來月十日頃まで續く見込みであるが、その時期はすでに需要期に入り、一時に入荷殺到し、猛烈なる現物戰が開始さるゝ模樣である。しかしてこの不安に對しては今のところ何等の對策も講ぜられてゐないが、たゞ一時に貨物が殺到することは現物受渡が圓滑に行はれない弊害を釀成することは當然なので、大日本人造肥料では業者團體および取引商と共に來月二日湯湯溫泉で工場關係川および受渡方法等に關し打ち合せをなす豫定である

朝鐵の上旬營業成績

一月上旬朝鐵の營業收入は合計六萬七千六百十一圓にて收入豫算に比し三千四百九圓一日一哩平均收入は前年に比し三圓二十七錢の減收を示すに至つたが主なる原因は關西中祭日、休日多く貨物の移動少きによるものとされたこれを線別に示せば左の如し（收位圓）
忠北線一三、二三三 慶北同一三〇二二 慶南同九、五三八 黄海同一四、九二四 咸南同一二、八三二 咸北同三、五一九 合計六七、〇六一 前年同期との比較增一、〇八九

銀行券發行高週報

自五日至十一日
一、發行總額 一〇七〇三二、二六六
内 正貨準備發行 五九、八七〇、二二五
保證準備發行 四七、一六一、〇四一
二、朝鮮銀行券 一〇四、四四〇、一二五

ゴム漸落歩調

本年に入つて好轉を豫想せられたゴムは昨年十一月中の米國消費の惡化や英國の滯貨が激增した等の惡材に見舞はれて、相場は遂に悲觀的な形勢である。即ち今月中の惡況については種々の豫想もあるが、大體に於て消費は三千トン程度の減少を來たして二萬六千トンに止まり、これに反して輸入は四萬トン以上に激增し、結局十萬トン程度の滯貨を見るのではないかといふ豫想が有力で、十二日はロンドン、ニユーヨーク共相場は軟化し、神戸も月十七錢五厘見當と、目先なほ軟化傾向である

獨加里支部設置

獨逸加里シンヂケート日本總代理部では今回獨逸肥料の鮮滿市場開拓の一端として南大門通八千代生命ビル内に朝鮮支部を設け、施肥法の合理化に關する試驗研究並に加里質肥料の宣傳につとめることゝなつた

株式

大阪 東京日日
大株短期引跡
新 五十六圓（[illegible]）
新 十五圓（[illegible]）
新 百二圓七（不變）

期米

各地期米後場止
下關二七一回▲桑名十一番二六八〇十二番八〇▲名古屋二七五五▲金澤二五八三▲熊本二〇二〇▲大阪殻取引所七十八錢（一銭安）

國産品愛用の意義

金解禁斷行を一の機會としてわが國においても産業の合理化運動は漸く熱をおびて來た。當然の、誠に喜ばしき傾向であるが、この産業合理化運動と併行して更に最近では國産品愛用とその宣傳も可なりやかましく叫ばれるやうになつた。しかし、國際的なる器と産業合理化運動とが結びつけて叫ばれる時には、そこに少しの矛盾撞着といふたやうな不自然の響きを感じないのに對し、一度國産愛用なる言葉が現れて來ると、さうせねばならぬ、といふ非難を感じながらも、なほこれに無條件で同意し難いやうな氣がする。否、その心をモツト解剖していふならば、國産愛用なる言葉の中には何となく不純な動機が藏されてゐるやうに考へられる時もあるのである。それは何ゆゑであらうか「國産品愛用」の宣傳なり運動なりは結局不良品或は不良商品の處分等である、でなければ弱小工業の温存か、それによつて手厚い保護關税を要求してゐるかである。共にく消費者の爲にはならぬ宣傳なり運動なりなのだ」といふ譏りに苛酷な非難の聲さへ聞かされたことがあつた。ここに、われ等が國産品愛用なる言葉の意義を知り、そしてこの宣傳なり運動なりをわが國産品の使用のための一の捨石にでもしたいと思ふゆゑんがあるのである。

◇

まづ最初に考ふべきことは、國産品の愛用或は奬勵の運動は迷信乃至妄信の打破といふことである大阪の製品であるのに拘らず『英國製品』の商標をつけた齒ブラシ釜山の海苔であるのに『淺草海苔』と偽るやうな事は廢止せねばならぬ。即ち、舶來品に對する盲信を改めて國産品の中から舶來品に匹敵するやうな代用品なり優良品なりを發見せねばならぬ。しかし國産品が輸入品より不廉であり粗惡である場合でも國産品なるがゆゑにこれを使用せねばならぬか、といふと、そんな必要はないのである。海外相當の品物でもないのにその愛用を強調することはかへつてその國の産業の發達を低下させ、一方消費の合理化を妨げて消費を誘長する結果となる。商品の取引は飽までも需要双方の合意のもとに行はれる所の經濟的行爲でなければならぬ。從つて國産品愛用運動とは、商品を選擇して購買しかつ消費する、いはゆる消費者の側にとつては、たゞ商品に對する選擇眼を養成するといふことと、その眞要なる點は寧ろ商品を生産しかつ販出す所の、いはゆる生産者の側にあるのである。即ち生産者が舶來品にも優る品質、或は低廉な品物を提供するやうに努め、そしてこれを消費者の需要し易いやうにすることである。

◇

かくの如く解釋して來ると、國産品の愛用運動は、結局その根底に産業合理化運動を控へ、それによつて優良かつ低廉品の供給を企てると同時に、一方では需要の合理化運動をも進める所のものである。從來國産品愛用運動は一種の帝國主義的國家主義的運動たるの意味を多分に持ち過ぎてゐた。從つて國境のない國際經濟關係においては、動もすれば粗雜にして粗末、不合理なる組織を持つてゐるわが國の産業製品が常により優秀なる産業組織を持つ海外品の侵入に對して抵抗なし得ず、僅に關税、戻税、補助等の姑息な保護政策によつて産業の存立を防衛して來たので、國産品愛用運動の效果は一向顯らなかつたのである。われ等は殊に金解禁斷行によつて國際的水準に復した所のわが國は、たゞ單に消費者の犠牲なり國民的擁護によつて産業の伸張を計らんとする國産愛用運動を排し、如上說き來たつた所の愛用運動の眞諦に觸れて産業の躍進的進展を希ふものである。

道知事會の總督指示

官房主管

一　國勢調査に關する件

昭和五年は明治三十五年法律第四十九號及大正七年勅令第三百五十八號の規定に依り國勢調査を施行すべき年に當れり然るに朝鮮に於ては大正十四年十月簡易國勢調査を實施したる外此種事業に經驗なく來る十月一日に施行せらるべき國勢調査は卽ち朝鮮に於ける最初の事業に屬す而して之が調査の施行に當りてはその趣旨の徹底、實査の準備、調査員の訓練等地方官廳の努力に俟つもの多きを以て之が準備計畫に意を用ひ以て調査の正確を期するに遺憾なき施行を期せらるべし

内務局主管

二　地方諮問機關の運用に關する件

地方諮問機關は設置以來年已に久しく之が運用は漸次良好なる成績を示し民意の暢達並に行政の運用上に裨益する所少からざるを認むるも時に或は權限を逾えたる討議を爲さんとし或は非常に對し感情的に論爭を試むる等偏頗なる態度を缺くものなしとせず斯の如きは主として會員の誤解等に基くものなるべしと雖抑亦理事者の施政の方針及事業に對する說明徹底せず若は諮問機關に對する平素の取扱の注意周到を缺くに因るものなきにあらず就ては將來一層此の點に留意し和衷協力以て制度の理想に到達せんことを期せらるべし

三　官公吏の非行防止に關する件

地方官公吏の非行防止に付ては從來屢注意を促す所ありたるに拘らず今尚減退の傾向なきを遺憾とす此の如きは畢竟官公吏が現代社會の通弊たる物質偏重の風尚に染せられ職務に對する信念を缺如するに因るものなるべきも一面之が監督の不徹底なると職員の選叙を愼まざるとに因るもの少しとせず斯かる風潮を以てしては遂に官廳の威信を失墜し行政上に及ぼす影響甚大なり各位は就此の點に留意し嚴に地方官吏を戒飭し廉潔にして品位を保たしむると共に一層事務檢閲を勵行し職員の選叙を愼み事務の刷新を圖り苟も非行なからんことを期せらるべし

四　公私經濟の緊縮及民風の作興に關する件

中央政府に於ては我邦現下の實情に鑑み公私經濟の緊縮を行ひ民風の作興を圖るの緊要なるを認め既に夫夫具體的計畫を實施しつつあり各位に於ても右の趣旨を體し適當の方策を樹てて之が實績を擧げつつあるべしと雖朝鮮に在りては古來の慣行にして時勢の推移と生活の實際とに鑑み矯正すべきもの少しとせず而して之が改善に關しては從來大に努むる所ありたるも多年の慣行を矯正するとは一朝一夕に克くその目的を達し得べきにあらざるを以て絶えずその努力を持續するの要あるは勿論殊に公私經濟緊縮の趣旨徹底を圖ると共に此の際公共團體、社會事業團體、學校、宗教團體等を利用し冠婚喪祭の改善その他地方に適切なる項目を定め協同一致之が實行を期し以て民風を作興せらるべし

財務局主管

五　地價改正に關する件

昭和三年制令第九號及第十一號に依る市街地の地價改正は目下本府に於て各道の調査に基き審議中なるが其の決定したる改正地價の發表に際しては特に懇切叮嚀を旨とし且質疑等に對しては十分なる理解を得しむることに努めしめ以て改正地價の圓滿なる實施を期せらるべし

殖産局主管

六　朝鮮漁業令實施の準備に關する件

朝鮮漁業令公布の趣旨及之が實施上の注意に關しては四年會同の際既に訓示ありたる所なるが之が施行に要する附屬法規は客臘其の發布を見るに至り近く漁業令と同時に實施することとなれり右諸法規の實施に際し豫め左の事項夫夫取計はるべし

（イ）現に里洞漁業者名義にて享有する漁業權に付ては當該部落に漁業組合又は任意組合を組織せしめ之に漁業權を讓渡すべきやう爲に通牒したる所なるが右は朝鮮漁業權の登錄上同令實施前たることを要するを以て設立未濟のものは此の際速に設立せしむると共に漁業權の移轉を爲さしむること

（ロ）從來の漁業權の登錄に付ては朝鮮漁業令の實施前豫め登錄の準備をなすの要あるを認め本日之が方法に關し指示すべき見込なるを以て之に依り準備を整へ朝鮮漁業令の實施に支障なからしむること

（ハ）漁場が二道に跨る漁業權は從來その管轄道を指定し又關係道民鬼細漁業の許可は從來道の區分に屬したるも朝鮮漁業令に於ては本府の所管に屬することと爲りたるを以て豫めこれが引繼の準備を整へ實施と同時に迅速に移管せらるること

（ニ）朝鮮漁業令實施規則、朝鮮漁業保護取締規則中には從來各道の漁業取締規則中に制定したる事項を統一規定したるもの少からざるを以て各道に於ける取締規則はこの際速に相當改正し朝鮮漁業令の實施と同時に施行せらるること

（ホ）朝鮮漁業組合規則に於ては役員は組合長、理事各一人及監事三人以上と限定したるを以て現在組合中理事を置かざるもの理事二人以上を置きたるもの又は監事二人以下なるもの及規約中他の役員を置きたるものはこの際速に規約を變更せしめ實施上支障なからしむること

學務局主管

七　學生生徒兒童の訓育に關する件

近時學生生徒兒童中往々志操堅實を缺ぎ不穩なる思想に誘惑せられ誤れる途に赴かんとする者あるは眞に憂慮すべきことなりこの點に關しては數次指示するところありたる各位に於ても夫々留意せられつゝあることと信ずるも今後一層部下職員を督勵し校風の作興校規の振肅を圖り教導感化の實を擧げ以て學生生徒兒童の思想を善導しその偏嚮を誤らしめざるやう努めらるべし

八　小學校規程並に普通學校規程改正に關する件

小學校規程並に普通學校規程の改正に關しては昭和四年六月廿日本府訓令第六六號に指示したるところなるが右改正に於て特に從來の隨意科目たりし實業科を必須科目に改めこれを職業科となしたるは輓近時勢の要望と朝鮮の實情とに鑑みて初等學校兒童をして勤勞を好愛し興業治産の思想を振起し國家社會人として適切なる資質を向上せしむるの最緊要なるを認めたるによるを以て各位はこの改正の本旨を體し夫々各地方の實情に照し適切なる方策を講じ本規程の實施に努めらるべし

九　普通學校卒業者の指導教養に關する件

現下の實情に鑑み本施設普及の急務なることに付ては既に前年本會議に於て指示し又各道實務者を本府に召集してこれが指導要項を示し中に協調研究を遂げしめたるが近時各地に本施設普及の氣運漸く熱しつゝあるを認むこの機に際し各位は一層組織的具體的なる奬勵助成の方途を講じ以て益本施設の普及發達に努めらるべし

一〇　青年訓練所の指導監督に關する件

昭和三年臨時文部省告示第一號第三號の規程により設定の認定を爲したる青年訓練所は既に卅九個所の多きに達せるが概ねその基礎薄弱にして維持困難なるものあるを以て此等は漸次昭和四年府令第八十九號の規定に依る青年訓練所として府面の經營たらしむるやう指導すると共に常に地方官民に對し本施設の趣旨の周知を圖り更にこれが指導監督の徹底を期せらるべし

一一　儒道獎勵の施設に關する件

儒林をして時勢に順應せしめ更に進んでは此等儒林を中心として新時代の要求に應ずる精神を一般に普及するは社會敎育の振興上最緊要のことに屬するを以て本府は近くこれが敎學上新なる施設を企圖する見込なり各位亦地方の實情に鑑み夫夫適當なる敎養施設の振興を計り以て今後一層儒林をして時勢の進運に順應せしめんことを期せらるべし

一二　寺刹令改正に關する件

曩に寺刹令及同令施行規則の一部を改正し寺刹が負債を起す際は朝鮮總督の許可を受けしめ且歳入歳出の豫算及決算を作製し監督官廳に提出せしむることゝせり是近來寺刹の財政紊亂に流れ負債漸く増高し來りたるに鑑み寺刹の財政に對し指導監督を加へ以て寺刹財産の保護を完うせんとする趣旨に外ならず各位は此の趣旨に基き寺刹をして財政の適確公正を期せしむると共に負債の整理に付ても適切なる指導監督を加へらるべし

警務局主管

一三　移出牛檢疫に關する件

客年十二月二十四日附農林省令第三十號を以て移出牛の内地檢疫期間改正せられたるが之に伴ふ朝鮮における各種檢疫方法に付ては曩に通牒し置きたる通り夫々實施のことゝ相成りたるも本檢疫方法は朝鮮に於ける檢疫の權威と移出牛の聲價保持並に内鮮協同防疫を期する上において重大なる使命を帶ぶるものなるに付關係道においては特に深甚の注意を拂ひ之が徹底を期せらるべし

一四　モルヒネ類中毒者の登錄に關する件

朝鮮に於けるモルヒネ類中毒者はその數甚だ多く保健、經濟及産業能力に影響すること頗る大なり依て既にモルヒネ類中毒者の治療に陷りたる者を登錄し以て治療の促進を計ると共にこの種藥品に關する法令を嚴にし新に中毒に陷るが如きことなからしめ今後數年を期し之が根絶を計らんとす右中毒者の登錄施設は未だその先例を見ざる事業にしてその成否は中毒者取締改善の計畫に至大の影響あるを以て之が實施に當り萬遺漏なきを期せらるべし

山林部主管

一五　旱害罹災民の火田冒耕の防止に關する件

從來鮮内一部に旱水害あればこれ等地方の罹災民中遂に國有林野内に侵入し火田の冒耕を企つる者少からず然るに火田民の耕作は獨り山林荒廢の原因たるのみならず一朝降雨に際會すれば一時に多量の土砂を流出せしめて激甚なる被害を招來し延ひて河身の變更を來す等國土保安上の被害甚大なるものあり南鮮地方に於ける昨年の旱害罹災民中には或は國境地方の國有林内に火田を耕作すべく移住を開始する者なきを保し難きを以て既に各營林署に對しては火田の新規冒耕に對し嚴重禁遏方通牒し置きたるも漫く故鄕を離れて國境地方に移住し來りたる者の處分は實に容易の業に非ざるを以て旱害地方に於ては常に罹災民の動靜に留意し從前の如く漫然火田耕作を目的として移住を企つる者なきやう豫め取計はるべし

專賣局五年度豫算

明五年度の專賣局豫算は左の通りで煙草收入の增加および外鹽管理開始等で緊縮政策中にも拘らず非常に膨脹してゐる

	五年	四年
歳入		
專賣收入	四三、七〇九、八八二	三八、九一七、四五七
（内譯）		
煙草	三六、五三〇、五三九	三四、三〇三、〇〇四
鹽	二、六〇八、〇六九	二、四八〇、九二九
人蔘	四、三八二、〇七四	二、〇三六、三二四
阿片	一八、九二〇	九七、二〇〇
歳出		
專賣局費	二六、七四八、五四九	二三、六六五、三四八
營繕費	三一七、四二七	八四〇、四七一
民政煙草整理費	—	一五二、三五九
計	二七、〇五五、九七六	二四、六五八、一七八

歳入において四百七十九萬二千四百二十五圓增加してゐるが、これはタバコ收入の二百余萬圓と外鹽管理による鹽賣收入の增加等に基因し、歳出は二百三十九萬七千七百九十八圓增加してゐるが、これは歳入の增加に伴ふ自然增加でタバコと鹽賣關係のものである、なほ專賣收入として本府の歳入に繰入るものは明五年度において大體一千六百六十五萬圓である

倫敦會議の見方

七割要求の根據如何（二）

阿部誠雄

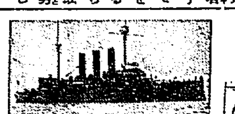

二、倫敦會議と各國の主張（つゞき）

ゼネヴァの三國會議が決裂すると、米國は補助艦七十一隻の建造計畫を發表したが、それは單なる宣傳たるに止まり、結局、大巡洋艦十五隻および航空母艦一隻を建造することとなつた。しかも考へて見るならば即時に建造の大艦隊をなしたからとて、これを戰略的に行動せしめ得べき見込がないならば、無益の建艦たるに過ぎないのみならず、富める米國といへども、財政上には必ずしもヤンキー式の海軍大擴張を許すほどの余裕はない。かつ米國の海軍は常にその兵員を不足してゐるのであるから、出來得べくんば軍縮の程度にこれを緩和したいのである。そこで昨年フーヴァー氏が大統領に就任すると同時に軍縮會議をかよつてゐたのであるから恰も英國では非戰主義の勞働黨が内閣を組織することになつたからフーヴァー氏は直に英國首相マクドナルド氏を相手として種々交渉を重ねいはゆる英米海軍協定の基礎を定めた譯であるが、その際、この海軍協定は果して如何なるものであるか、或は協定と稱すべき何等の具體的形式を有してゐないものではないか、その内容が未だ發表されてゐないだけに、頗るその價値を疑問とされてゐるものである。蓋しともかくこの結果、英國主催の下に本月二十一日からロンドンで海軍軍縮會議を開催することになり、すでに關係各國の承諾を得たのである。

三、倫敦會議と各國の主張

今から數日後にはロンドンのセント・ジェームス宮殿において、英、米、佛、伊および日本の五國海軍會議が開催されんとしてゐる。さてこの會議に於て、各國は如何なる主張を示さんとしてゐるかといへば、それは各國ともに公式に發表してゐないから確實にいふことは出來ないが、今まで新聞紙上に發表されたところを基礎として、これが推測を試みるならば左の如きものでないかと思はれる。

米國の主張

一、米國はケロッグ不戰條約を軍縮計畫の基礎たらしむべく要求するが、これを國際安全の絶對的保障たらしめんとするものではなく、會議場において率直に腹藏なく討議を行ふための、精神的義務の基礎となさんとするものである

二、純然たるヨーロッパ問題は會議の議題中に加へざること

三、會議の決定事項を國際聯盟の手に移すことによつて效力を發生せしめんとする如何なる提案をも回避する

四、米國は少なくとも現在において米國兩洋の背景として戰艦の保存を主張する、但し戰艦の建造は一九三六年に開かるべき次期會議まで斷然制限する

五、米國はその國防及通商路擁護の必要を基礎とする米國巡洋艦勢力の保持を主張する

六、有效艦齡を超過する老朽巡洋艦の代換建造に對して休日制度を主張する

七、米國は巡洋艦驅逐艦の保有額を左の如く必要とする

巡洋艦　一萬噸八吋砲艦二十一隻、七千五十噸六吋砲艦十隻及七千噸六吋砲艦五隻、合計三十六隻二十九萬五千百噸

驅逐艦　十三萬五千噸乃至十五萬噸

八、潛水艦に關しては、成るべくこれが使用の制限をなす程度の取極めをなしたい

英國の主張

一、主力艦の比率は華府條約の通りとしてその艦型を縮小し、かつ老朽艦の代換建造を一九三六年まで延期したい

二、巡洋艦に關しては五十隻以上を保持するを目標とし、英米海軍協定に從つて、一萬噸八吋砲艦十五隻（内二隻は八千四百噸）十四萬六千八百噸、六吋砲艦三十五隻十九萬二千噸、合計五十隻三十三萬九千噸を最少保有額として要求する

三、驅逐艦は米國の主張に同じ

四、潛水艦に關しては、最も強硬にこれが全廢を主張し、若し全廢不可能ならば、出來得る限り最大の制限を加へんとする

朝鮮漫筆（58）

百道舍千休

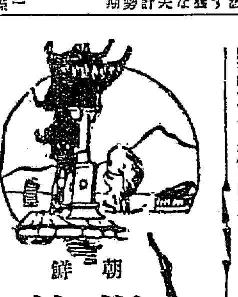

安産の妙方

女陰の事を上品な言葉では『小門』といふ。尤も『門』といふのは家の戸の事で、われ等が普通に門といふのは朝鮮では『大門』といふ。大門といふからどんな大きな門かと思つたら小娘二人が漸く並んで通れる程の柴の扉も『大門』といはれる。閑話休題[illegible]尹先生は突飛な藥を使つて大病人をなほしたので有名であつた。或る夜一人の男が驅け込んで來て、妻が難産で死にかゝつて居るから診察投藥してくれと頼んだ。尹先生目を醒まし少しも周章てず『よし／＼』と處方箋を書いて渡した。その男はその通り『大門』の門を煎じて妻に飲ませた處、夜もほの／＼と明ける頃になつて、安々と玉の樣な男兒を分娩し、母子共に頗る健在といふ段取となり、大勢の人はこれを聞き傳へてその妙方を稱へ以來一層尹先生の名は高まつた。さてある處に難産があつた。夫は尹先生の妙方を傳へ聞いてをつたので、早速大門の門を煎じて飲ませた處、遂に死産し母體も危篤に陷つた。これに憤慨した夫は尹先生の處へ談判に行つた處、先生一向驚きもせず一體何時頃に煎じて飲ませたか。晩の九時半頃だ。ハヽハヽ閉門時の門は開門には用がない。やはり小門を開くには開門時の朝方の門に限ると。

由來この種の迷信的判斷は或は人を欺き或は世を毒するが、何れにもせよ疾病治療にはまだ／＼迷信がつき纏つて居つて、惜しい命をムザ／＼棄てゝ居る人も多い。

迷信打破

全北金堤で僧侶が發起して『水陸齋』を營まうとして式場までも設備したのを村の青年が聞きつけて水陸齋も犬の齋もあるものかと叩きこわした（昭和二年三月）

ズーと前にも全南珍島の青年が祖先の位牌を一ヶ所に聚めて火をつけて燒いて仕舞つた事があつた。

又昭和二年の五月には鐵原郡北方面の青年團が聯合して迷信打破會々組織して宣傳ビラをばらまいた事がある。

次ぎに開城は巫女の本山であるが其の開城の青年が巫女は迷信だからとその祈禱を直接中止させた爲め巫女と青年との喧嘩になつて警察が仲裁した事もあつた。

更に南朝鮮には香爐の迷信が流行して居るがそれを打破しやうとして又極端な突飛な行動に出る青年も居る迷信に迷ふ事は實際人としては恥辱であるといはねばならぬが中々迷信なるものは一朝一夕では退治の出來るものでもない譯である。

迷信は正しき人としては信ずべきものでない、いはゞ邪惡である事はいふまでもない疾病や幸運は迷信によつてなほつたり與へ得たりする事もある譯ではあるが然し迷信にのみたよつて正信を排除し醫良なる醫藥を無視するとこゝに弊害が百出して來るのである。

迷信は金錢を浪費させる場合が多い然るがゆゑに貧困な者は迷信によつて益々貧困になる時がある迷信々賽物にする爲に付込まれて財貨を失ひ取かへしのつかぬ目に遭つた人が何千人あるか數へ切れない程ある。文敎の普及と共に極端な迷信は漸次朝鮮からその跡を絶つに至る事はいふまでもないがわれ／＼は一日も早くその日の早く來らん事を祈つてやまない。

邪神に祈つて一家の幸運を得やうと努力するその努力を正當なる事業に對して行つたら必ずその努力によつて幸運は來るものである事を何人も悟らねばならぬ。努力せずして迷信によつて幸運が來るとしてもその幸運は何時來るか判らぬだから幸運をもたらす事は努力をした方が確實である況んや邪神は幸運を人に授ける機能もなければ實力もないものである事を徹底的に知らなければならぬ幸運は邪神惡鬼からは授かる事の出來ぬものである。

邪神惡鬼は人に禍福を授ける實力も權能をももつてをらぬものである。

まづ就職

巡査　◆になるな近道◆

入會志望者はハガキで申込次第規則書を送る　巡査になれる　今や官界は諸君の來るを待てり　東京市小石川表町六十七號　國民實科學院

鐵道員　◆になるな近道◆

◎僕もなりたい鐵道員　自宅獨習四ヶ月卒業

珠算自由自在　名著　珠算の彈方　帝國鐵道教育會

▲どんなソロバン不得手な人にも圖解で上達の秘訣を公開

無學は女の恥　一圓　進文館　東京小石川表町六七　振替東京六八〇〇

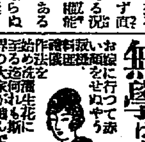

婦人・小兒の便秘
其他高血壓者、肥滿者、痔疾者
のぼせ症等の下劑に賞用せらる

ラキサトールは少量にて奏效し無味無臭なるが故に婦人小兒に於ても嫌忌せず服用するを得、又腸に刺戟を與へず過敏性の患者にも無痛の下痢を起さしめ且つ習慣性を來さざる理想的下劑なり。

錠劑・粉末あり　各藥店に販賣

發賣元　大阪市東區道修町　株式合資　塩野義商店　東京日本橋岩附町

安全な下劑　ラキサトール

小兒科　吉田醫院　醫學博士　吉田得次　診察　自午前九時至午後二時　[illegible]（龍山電話局）電話山四八番

頭痛にノーシン

玄米入　ほうじ茶　高麗柳　京城觀水洞　水月堂　電光八〇六番

總督認可　京城第一自動車學校　生徒募集（入學隨意）　前　京城自動車講習所　學費低廉　創立十週年の實績により昇格認可　校舍新築内容充實理想的設備　新シボレー、新フォード、ハップ、オーバランド其他自動車廣大なる實習場に於ける技術を見よ　京城府黄金町六丁目（訓練院前）

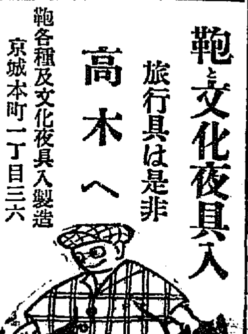

鞄と文化夜具入　旅行具は是非　高木へ　鞄各種及文化夜具入製造　京城本町一丁目三六　高木鞄店　同　一丁目一八　高木支店

我が國體の眞髓（二）

釜山郵便局長 松島惇

私はこの大和言葉の語源が偶然にも『サンスクリット』即ち梵語であることを發見しました、これは丁度今より五年前であります、この所見の概略なぞをお話しますと長くなりますからこれを略しますが私はこの梵語によつて古事記中に神代の卷を讀みました、初めは中々讀めませんでしたが遂に意義明瞭としたのであります私は古事記を讀破したことにおいて初めて我大和民族の神世における思想と文化は世界に冠たるものであつて決して支那より學んだものではなく全く世界に類例のない獨特の思想と文化を持つてゐたのであることを知りました私は、我國體の眞髓が何であるかといふことを申上げる前に、まづ神代の『神』といふ言葉の意味を御話し致す必要があるのであります。

神は古い言葉でカムでありますさうして梵語で『カム』といふ言葉は帝王の敬稱であり、俗にいはゆる人格者の敬稱であり、又は皇帝を輔佐する職位にある者の總稱である、その他職などの意味もあるのであるが期待に『神』の字を使用するときは神宮、神社これは大和言葉でいへば『カムミヤ』『カムヤシロ』である『カムミヤ』は梵語で『神の御座の道』といふ意味であり『カムヤシロ』は『カムの祈願を行ふ所』といふ意味であるから今日われくのいふ神宮、神社の意義と同一である。乃木將軍の如き人格者を神として祭る乃木神社の如き、國の爲めに盡くした人を神として祭る靖國神社の如きその意義まことに明瞭となるのである。彼の中古において武人や乃木將軍などに附する能登守、武藏守、肥後守等のその敬稱や今日宮內省の大膳職などの頭は皆この神の意義と同一である又日本國に我大和民族が居住した時代か或はそれ以前より居住してをつた『アイヌ』人は卓越せる人、名譽ある人、有德の人等に對して『カムイ』といふ言葉を使用して居る日本の大昔を『チャイレ、カムイ』と稱して居る、これはいはゆる人格者の敬稱として『カム』といふ言葉を使用して居つた證據となるのであります、故に我神代の神といふ字に對しては現今の『神』といふ意味即ち『ゴッド』といふ意味は絶對にないのであります、まだ序ながら申上げて置きますが朝鮮における新羅の初めの王より二代目の王を除き十六代の王に至るまでの王の名の終に漢字で王又は今の列字を使用して居ます、これは日本の神と同樣にその語源は梵語の『カム』と同一であつて王の敬稱である、その他檀君古語の『ハン』又は『カン』および滿洲語の『ハン』は皇帝又は王をいふのであつてこれまたその語源を同じふするのである、以上申述べたとにおいて神の意義がお分りになつたと思ひます。

○

古事記によりますと伊邪那岐命伊邪那美命の御世において日本の國のまだ王化に浴しない地方を完全に統治なされたのであります、これを『オノコロ』島といふのでありますが、私はこれに各神の名前について御話を致しさうして『オノコロ』島の意義について御話を致します

伊邪那岐命は＝統治權の掌握を公布する王

伊邪那美命は＝統治權の掌握を司掌する王

天照大御神は＝天（大和を云ふ）有德の救世主卓越せる御神（神は帝王の敬稱）

かくの如く天皇の御名は總て臨であるが、その他の神の名は多くは政治上における總ての分擔された行政上の名稱である、今伊邪那岐命伊邪那美命の御時世當時における神の御名を梵語にて翻譯したその大要を申述べると法の普及を努力する神、物質の製作を努力する神、健全なる法規制定の神、法令を普及する神、邦の平和を保證する神、裁判する神、海洋保護の神、水源保護の神、河海により物資を創製する神、樹木保護の神、資金蓄積に從事する神、要塞を強固にする神、武器成作の神、天皇の御守護の神、保安道路普及の神、國防完全なる組織の良い木の精の神、光彩ある職士を保護する神、高貴の位を裝飾する神、祭典の神などこれ等の神といふ言葉は職分の敬稱であるとは前に申述べた通りでありますが丁度今日の行政組織とたいした相違がないのであつて誠に整然たるものであるがこの以外に今日の行政組織にない立派な社會的組織がある、それは生存の安寧を保護する神、少年を教養する神、生活上必要なる百藥の神、永久の幸福を與ふる神、不幸の心を理解しよろこばす舞踊の神、樂みある花園の普及保護の神等である、我國の當時においてかくの如き世界に冠たるパラダイスにもひとしき社會的施設のあることは獨り我國の誇である、その國の組織が共存共榮であり大家族主義であることが明かである、神の御名はこれだけに致して置きます

○

次ぎに前に申述べて置いた伊邪那岐命伊邪那美命と御二柱の神（この二柱とは二英傑といふことである、いはゆる御二人の英傑の神といふことである）の統治せらるる我日本國を『オノコロ』島といふのでありますが、この『オノコロ』島なる言葉は梵語によつて調査するに『慈親の擁護する領域』といふことである。我國の統治者としての伊邪那岐、伊邪那美の二柱の神は慈親である、故に我大日本はこの慈親の擁護する領域である、さうして慈親の慈愛を以て擁護さるる者は子でなければならない、ゆゑに國內にある民衆は總て親の慈愛を以て擁護する子である、民衆とは慈愛に滿ち〳〵た親と子の關係にあるのである、ゆゑにわが日本の國家は何等他人を交へない一大家族に據つて組織されてゐるのである。明治天皇の御製に

罪あらばわれをとがめよ天つ神民はわが身の生みし子なれば

この御製の御精神は『オノコロ』島なるこの建國の思想と同一であると拜察する、民衆をすでにて慈愛さるゝ大御心に對し忠誠盡く能はざる次第である。重ねていふ、我大日本國の建國の御精神は我皇室と民衆とは親と子の關係で國家が一大家族であるといふことの『オノコロ』なる精神である。

慶尚南道

朝紡の罷業 圓滿解決に努む 齋藤專務急遽來釜

漸次惡性と化してきた朝紡罷業の爭議は罷業團の態度が案外強硬にて解決の爲め急遽來釜した齋藤專務の努力も果して効果を擧げうるか全く見透も立たぬ狀態であるが持久の戰術を續つた二千の職工は鳴りをしづめて罷業團の態度に出てゐるが朝紡工場內の宿舍內に立籠つて不良勞と警備團を組織した七百余名の女工は十二日夜七時四十分頃一齊に寄宿舍を飛び出し喊聲をあげて正門入口に突進を打つて押し寄せ場外へ脫出すべく猛烈したが警戒中の警官隊の遮挽を受けて漸く鎭まつたが罷業狀態が險惡の度を帶びて來たので當局では目下罷業解決に努力これ努めて居るから罷業解決も一兩日で落つくかと看られてゐる（釜山）

米貿易漸增 それでも昨年の半數

釜山と內地との米貿易の不振は慘澹たるを極めた釜山の米貿易は本年に入つて漸く二月上旬において四萬叺より六萬叺、中旬は六萬叺より七萬叺、下旬は七萬叺より九萬叺と漸次增加の傾向を示したが年末より新年にかけて一躍十萬叺を突破し六日現在の調査によれば六日現在にて十一萬百四十四叺となり漸增の傾向があるが昨年に比して約半減の成績である（釜山）

南軍司令官 朝鮮赴任後初

南軍司令官は朝鮮赴任後初の巡視の爲十二日夜來釜した南軍司令官は十三日釜山憲兵隊、鎭海要港部、運輸部等の各部隊を視察したるのち十四日午前十時四十分釜山發列車で京城へ向つた

中等學校 入學試驗日

新學年の開始と共に慶南道內の各中等學校においては新入學生の募集に着手したが入學試驗の日割は左の如く決定し十三日發表された

▲釜山中學 三月十二、三、四日 ▲東萊高普 十一、二、三日 ▲釜山第一商 十二、三、四日 ▲釜山第二商 十一、二、三日 ▲馬山商業 十一、二、三日 ▲晉州農業 十一、二、三日 ▲密陽農蠶 十一、二、三日 ▲金海農業 十一、二、三日 ▲統營水産 十一、二、三日 ▲釜山高女 二月廿、一、二日 ▲馬山高女 廿一、二日 ▲鎭海高女 同上 ▲釜山女子高普 三月七、八日 ▲晉州高普 十一、二、三日

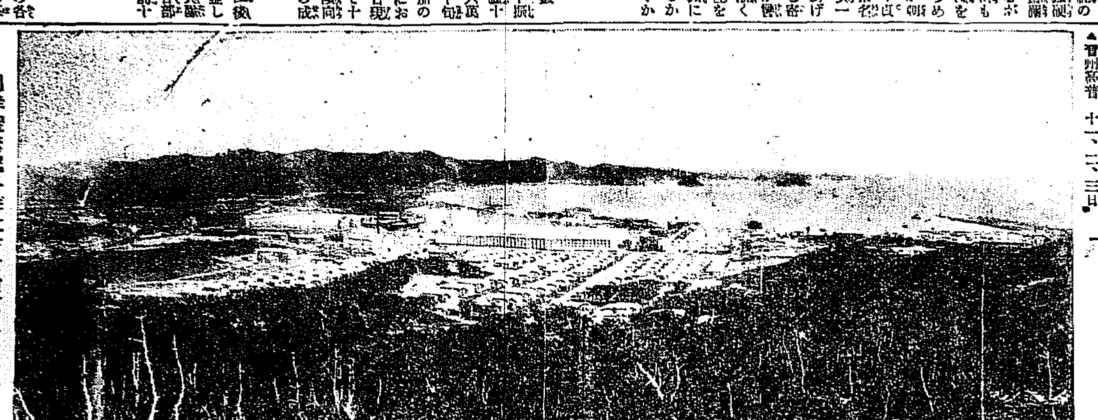

朝鮮窒素肥料株式會社興南工場全景

工業總額五千萬圓咸南北境界の赴戰高原里にある周圍二十里の一大貯水池より約七里の隧道により赴戰嶺白巖山腹を貫通し城川江に流下せしめ以て其高落差を利用し十九萬キロの水力電氣を起し東洋第一の窒素工場なり

全鮮名勝地の推選

新興朝鮮のすべての人々が鑑賞者の一員として投票に參加されんことを望みます

昭和第五年の初頭において、一般公衆の推選によつて『全鮮名勝地』を選定するの擧が多大の感興と異常の興味を以て江湖に迎へられたことは、わが新興朝鮮の自然美に憧憬する同胞市諸のよろこびであるとともに、この擧を主催する我社並びに後援者たる鐵道局にとつてもうれしいことであります。こひねがはくばわが朝鮮の名勝に對して現代人の趣味好尚を集大成し、永く後代に傳ふる『全鮮名勝地』の選出に向つて、朝鮮在住者のすべてが鑑賞者の一員として、參加せられん事を切望する次第です。

『全鮮名勝地』の投票と推選方法

一、全鮮の山岳、溫泉、河川、瀑布湖沼の地、遊覽に適したる地、史蹟、或は海水浴場等の名勝地を一般の投票により推選決定する。但し金剛山と慶州とを除く。

二、用紙は官製はがきに限り、一葉一枚と定む（連記は無効）

三、推選投票は各區別に審査をなし順位を定む。

四、右により審査決定した『全鮮名勝地』の投票者には三百名を限り本社より記念品を贈呈する。又別に第三等賞まで賞品を贈る。何れも抽籤による。

五、宛名は京城日報社內名勝投票係宛

主催 京城日報社

後援 朝鮮總督府鐵道局

全羅北道

擧港一致し 群山振興會生る 現下の難局に處し港勢の伸長を計る

昭和五年の新春を迎へた三萬の群山府民の奮起の時は來た、昭和四年中における群山港からの輸移出米は百二十五萬九百六十二石で前年に比し三十六萬余石を減少したが釜山に比し十萬一千五十九石、仁川に比し九萬四千百石を何れも增加し米の群山として名聲共に全鮮第一位の榮冠をかち得たが一面において昭和四年中における群山港の貿易額は五千二百九十一萬八千九百十八圓で前年に比し九百六十六萬二千八百五十七圓の減少を見てゐる、昭和三十一年の盛況を誇つたわが群山港は內部には經濟界の減少外部には金解禁の斷行と緊縮政策斷行といふ一大痛棒に商業界の不振を叫ぶ時、經濟北部朝鮮の進展と京南鐵道の北鮮進出は目前に迫りつゝあるこの難局を如何にして切り拔けるかといふ事は群山を愛する誰しもが腦裏に期待して居る際前田府尹は赤松會頭と相はかり特殊の會合を開けんと府民有力者數名と內協議する處があつたが大體の方針成つたので九日午後六時から府會議室に府民有力者二十四名を招待し協議した出席者は

銀行側から池田鮮銀支店長、安永殖銀支店長、米商側森、花岡、中田、大森、清水の諸氏、會議所側森本、上田氏、商工組合側廣瀨、神林、光富、岡、香原、野邑各氏、會社側中柴、中村、福田、松本氏、元老として大倉、磯部氏別格として渡邊學長、高洲群日社長等で會合し前田府尹より本會合の趣旨を述べ森群山會頭よりも懇る處あり遂に滿場一致を以て群山振興會を設立することゝなり會と定め會員の入會は隨時自由とすることにし近く總會を開くことになつたが會則の起草は府および會議所に一任することになつたかくて翌十日午前十一時前田府尹及赤松會頭は府廳に在郡新聞記者一同を招待し振興會成立の事情と經過と趣旨を說明し本會の正式成立するに就き諒解を求め群山振興のため指導と援助を乞ふ處あつた群山振興會の綱領は

一、本會は群港一致愛港の精神を振作し現下の難局に處し群山興隆進展を圖るを以て目的とす

二、本會は港勢を伸長し府民の福祉を增進せしむるため各種の事業に對し研究調査を遂げ適當な處置を執るものとす

といふのである（群山）

自動車ポンプ到着

晉州消防組の自動車ポンプは十一日到着、十三日南江及水道消火栓にて試運轉をなし受渡しを終了した、納入者は晉州中西鐵工所でシボレー車體を使用したるもの價格は二千九百五十圓である（晉州）

採氷初まる

晉州南江の結氷厚さ三寸以上に達したるより道立晉州醫院においては入院患者用の採氷を開始した、採氷量は約二萬貫にて供給價格は十錢の豫定であると（晉州）

裡里から

寒氣いて斯業を風靡した如意改め志願一貫、全州木浦、裡里と二度目の勤務入り。

◇

離散後し…甲鶴小虎丸も來る、浪界の巨頭が新職の草鞋いで、浪曲の行詰りか、巨匠の凋落か、地方の向上か、或は人情浪曲の活躍か知らぬが、兎に角こんな所で耳の正月まで出來るとは結構なことだつた。

◇

この間京城で四五人の友と一緒に或るカフェーで一杯。やらうといふので二階へ上つたら、二間ブッ通しの日本間、幾方の部屋とも選び樣の床つき、床にはお電天で串けてある、までは好いがドンガリノリウム張りでテーブルで椅子といふ設備、なほひどいのは部屋と部屋との間はカーテンで開けつ放し、それにストーブはなしその寒い事。

◇

『これが京城の都の流行かね』と聞いたら『こゝの經營總監督はカフェーで監獄は御りならぬ事になつたんだ、こんな流行があるものか』と、なる程あつたら堪まるまい。然し田舍から出ると何でも流行と見えるから仕方がない。

◇

しかもこれの部屋に遊ばせて上がる。參泥をこすり着けたる床柱などといふ佳作が將來出來るかも知れぬ。

群山府豫算 如何に切盛りされる？

金解禁と財政緊縮斷行によつて新規事業は全く手も足も出ぬ狀態で多事多端のわが群山がこの難局に直面していよ〳〵昭和五年度の豫算編成に着手した前田府尹は種々の意見をあげて居るが如何に手腕ありても豫算編成はお手の物目的あるげに見受けられるが群山の三萬府民は如何に切盛りされるかと興味をもつて注目して居る（群山）

稅關長へ要望

…稅關長は管內巡視の爲十一日午後三時來群、中野支署長の案內で施設を見學し…

平安南道

制限數の差別を撤廢 平壤商議の內鮮比率問題 前會頭等の意嚮

平壤商議所會議所議員選擧權問題について大和町料亭鶴樓へ招いた新聞記者に對し內田氏より…二三氏は十三日午後五時から在壤新聞記者を大和町料亭鶴樓へ招待し左の如く語つた

昨秋來の平壤商工會議所問題に就て收拾困難の狀態になつた際會員側から前會頭に於て收拾に努めては如何といふ意見もあり平島、松井、大偕、私の四人で種々話した末差別撤廢で進むことゝなつたが其後福島、松井兩氏は關係者の故をもつて退陣されることゝなり大橋氏と私とで種々折衝した又評議員諸氏と平果親交のある森岡三三、一柳村五郎兩氏を煩はしたが年末までには遂に成らなかつた一部には誤解もあるやうであるから各位に先づ諒解して戴かんとするものである十八名對十二名とか十七名對十三名とかいふことは種々議論されたが私共は結局差別撤廢が一番好いと信じ緊急會御兩組合側の諒解を得て鮮人側の諸氏には一柳氏から諒解を求めた次第である一部には評議員選擧權の資格を賦課金小六圓以上に戻すことを條件としてといふ話もあつたが之れは全然切り放して差別撤廢後にすることゝなつたのであるが前に建議案を出されてゐる關係もありその向では一應十七對十三で選擧を行つた上差別撤廢を行ひ度いと主張され種々意見の交換を見たとしつゝあるが四五月前のことでもあり果りが好くないので徹底し得ないでゐる尙は私共が何か松井君を擁護してゐるかのやうに傳へられてゐるやうに聞くが決して左樣なことはない左樣御諒承下され度い

と述べ次いで大橋氏は

私共が松井君を投げてゐるかの如く傳へられてゐるのは前に評議員側に於て制限撤廢と同時に評議員選擧資格の賦課金を十六圓に改めやうといふこととなつてると傳へられた爲であると思はれるが役員側の意見では十六圓への値上げは改選後に譲り制限撤廢で進まうといふことになつてゐる御諒承下されたいと附言し種々意見を交換の上晩餐を共にし同八時散會した（平壤）

消防義捐金 警察で取扱ふ

平壤警察署內の各消防組では去る四日太平町、田町自動車商木炭二戶の火災に際し九名の殉職者を出し中三名は死亡し四名も危篤の狀態にある旨を聞きこれ等殉職者の家族に對し義捐金を贈らんとする向きも少くない模樣なので各署においてこれを取扱ふことゝなつた義捐金を贈らんとする向きは適宜申込まれたいと（平壤）

合財袋

◇…平壤步兵七十七聯隊の一兵卒として管內の貧しき人に救恤金二圓の小爲替に貸與して貰ひ度いと申出て來たこのほど平壤署に…

◇…平安南道警察署打合會は十五日道廳小會議室で開會、中役豫防に關する件其他を附議

◇…六日安州郡安州面吉城里崔鳳萬金（二五）が价川市場から歸途安州面三四里間の峠に差しかゝつた際年齡三十才位の男が現はれ細紐で彼を縛し十三圓五十錢入の財布を強奪し更に周衣の紐で傍の木に縛り附け逃走した

◇…平壤署では十日夜の平壤府陸路里に於ける三人組強盜事件に就て容疑者數名を引致し取調べ中である

◇…本籍全羅南道長城郡北三面當時住所不定無職崔龍延（二一）は昨年十一月以來平壤府鐘路里外根城方で銀製箸一本を竊取した外數件の指輪を借りて入質費消するなど種々悪事を働きこの程平壤署へ取押へられた

◇…十二日平壤府里門里和成商會へ犬皮四枚を賣却せんとした男を平壤署員が怪しみ取調べた處同人は平壤府新里吳仁涉（三五）で鎭南浦市場で盜んで來た事が發覺餘罪ある見込みで引續き取調中

平安北道

道議選擧 一大混戰を豫想さる

來る三月行はれる平北道評議會の改選については早くも各方面において立候補者を物色し落着な選擧戰始せられてゐるが定員は府郡をを通じて北部で一府郡一名に限定されてゐるが義州、龍川郡等はすでに五六名が名乘りを擧げて猛運動を開始して居り各郡共に立候補者が多いので一大選擧戰を展開することゝ豫想されてゐる（新義州）

鍍金の舊て詐欺

新義州…古物商…

地方集會

◇十日會例會 永登浦官民の社交機關たる十日會は十二日夜山田新郡守の歡迎を兼ね同例會を開いた（永登浦）

◇雜貨商組合新年會 新義州雜貨商組合は十二日午後六時より一山樓に新聞記者を招待して新年宴を開いた（新義州）

◇南軍司令官歡迎茶話會 軍狀巡視のため來釜した南軍司令官は十三日午後四時より釜山官民有志を招待して鐵道ホテルにて茶話會を催した（釜山）

◇迎日郡守歡迎宴 平安南道官房主事より迎日郡守に新任の福田一氏の歡迎宴を十二日午後五時より料亭において開催出席者七十餘名に達し盛會であつた（浦項）

◇新義州憲話會新年會 新義州憲話會では十一日午後五時半より三橋に於て新年宴會を催した（新義州）

◇帝國瓦斯安東支店宴 帝國瓦斯安東支店では十七日午後五時よりスミレに招待して宴を張る（安東縣）

◇安東署長披露宴 新任高山安東警察署長は十八日午後五時半新東地の官民多數を安東公會堂に招待して新任披露宴を催す（安東縣）

人事

▲齋藤吉十郎氏（朝紡專務）十三日朝內地より來釜ホテル滯在中

▲後藤通平氏（朝鮮每日社長）十三日釜山上陸北行

▲野山孝一氏（釜山實業家）同上

▲山中勝之助氏（大邱□□□）同上

▲池田銅吉氏（朝鮮社長）十三日夜釜山上陸北行

▲丹下郁太郎氏（慶南警務部長）十二日夜內地より歸來

▲鈴木爾太郎氏（大田消防組頭）十二日京城へ十四日歸田

群山雜俎

◇明治四十二年十二月二日から四十三年十二月一日までに生れた者は本年度の徵兵適齡に達したので群山府兵事係では適齡者に對し本年一月一日までに本籍地の市町村長宛徵兵適齡屆を提出すること、若し本籍地以外において檢査を受けたる希望者は管轄面長宛二月末までに在籍地檢查願を提出すると最近の戶籍抄本一通を添へ提出する樣通達した

◇群山商議では港灣施設に關し赤松會頭、吉野、森本、安藤、中柴の諸氏が上京當局に陳情を爲す事となり左記事項を陳情する處あつた

一、群山港修築後における港岸施設の件

二、群山港修築に伴ひ税關事務所を適當なる場所に新築の件

三、群山支署より每年要求する處の見船新造（約十萬圓位）を實現せしめられたき件

四、群山港岸に助力に依るクレーン設備の件（群山）

◇群山尙武會では例年の如く十三日から毎朝七時から八時まで二週間群山署道場に於て武道の寒稽古を開始したが一般希望者も十數名參加して居る

◇前後七年と二代の署長に仕へた佐藤警部補は今回平安部警務課に轉任を命ぜられ十三日赴任した

◇昭和四年十二月末現在における群山府內の內地人戶數は二千百六十一戶で內男四千三百廿人女四千二百十四人合計八千五百卅四人前年十二月末に比し二百八十九名の增加を示して居る

◇金全北知事は警察部長、碓井財務部長等新任披露の爲め七日來群各方面の有志を招待し慰勞會を開いた

◇群山消防組出初式は四日舉行し昨年朝鮮冷藏庫火災の際に負傷したる傍田消防手には義捐金から慰安の辭と共に發案した義捐金一千六百十九圓五十錢也を手交した

面長會議

沃溝郡では十三日郡廳で面長會議を開催へ（沃溝）

支那人強盜 二人捕はる

去る八日新義州…支那人…方を襲ひ現金百四十圓と衣類七十點を強奪した支那人強盜…新義州署で取調べ中であるが六道溝方面で…（新義州）

鴨綠江採氷 出願

鴨綠江の採氷期は採氷時季に入つたが十四日までにその筋に出願した採氷者は五、六件よりなくこれから日々出願者續出すると見られてゐる昨年の鴨綠江および三橋川等の採氷總數量は八十二萬一千三百二十一貫であつたが今年はこれより多くなる見込みである（新義州）

民事々件激增

新義州地方法院の民事訴訟は日々增へる一方になつて來たが不景氣はあらそはれず貸金返還請求や賃貸代金の支拂請求が大部分で八割まで鮮人間の事件であるなほ七日から十三日までの受付件數は五十三件もあつた（新義州）

優等清酒 釜山・馬山 原田吟釀 京城林町一五五 鍛冶酒店 電九二二二九 京城黃金町三 大脇酒店 京城本町四 若鶴支店

痔（ぢ）の新治療劑 ヘルミチン 一般痔疾殊に治難とせらるる痔瘻に對して迅速治癒の効顯著にして無刺戟なる坐藥並に軟膏なり 適應症 內外痔核（いぼぢ）痔出血（ちぢ）脫肛（でぢ）肛門裂傷（きれぢ）痔瘻（あなぢ）分娩後に於ける脫肛會陰裂傷……に 大阪道修町二 藤澤友吉商店 各藥店にあり

京城黃金町三丁目永樂町通り 內科 小兒科 本田病院 院長 ドクトル メヂチーネ 本田建義 入院隨意 院長ノ診察ハ午前中ニ御申込ミ下サイ 普通病室 隔離病室 病院用電話本局二四四三番 自宅用電話本局二一〇九番 振替京城三二八番

捕鳥カスミ網 京城明治町二丁目（交番前） 漁具 釣具 式 秋岡商會 電話本局三九〇番 振替京城一二五六番 三間 三圓 五間 五圓 七間 七圓（極上 絹糸製） 其他雁鴨用各種 定價表進呈

資生堂化粧品 資生堂 過酸化水素クリーム 色を白くし顏を明るく美しくする白用クリーム 大一圓・小七〇錢 各地チエインストアーにあり

京城通信
議會解散のこと
京城　一記者

解散々々といふが解散が大概事項たるを忘れて居るやうである。ゆゑに政府も忘れてよいわけはないが何やら大概事項に即して考へるのは當事なやうに聞こえる。たゞ昭和五の問題でなければならぬ。いはゆる『解散』を『解散要點』と解すればこの謎は解けぬともない。

×

抵抗主義は抵抗である。無抵抗主義もまた抵抗である。ゆゑに政友會が沈默を守つたからとて政府が解散要點をやつてもよいかも知れぬ。しかしながら政友會が全然議論を以て政局の選存を考へてゐるのに物をいはず切かけるのは卑怯なやうでもない。いづれは政府を信任しないのだが騷ぐとやられるから沈默を守るのだといへば、これは切つてよいかわるいか考へ物になる。無抵抗を抵抗と認むるか否か、政府も今や刀をみがきながらとつおいつの思案最中とおもはれる。

×

質問を許さずしてやり付る。質問を許してからやり付る。どちらがよいかといへばどちらもよい。前者がよかつたり後者がよかつたり、その日になつて見なければ分るまい。たゞ借問したい、總選擧費用が出來たのかね、政友會にとつてはんより民政黨にだよ、伽石の爺さんが上京したからつて三菱がドル箱をあけると限つたものではない。

忠淸南道
江景民友會と勞働組合の反目
勢力爭ひから騷擾 遂に負傷者を出す

忠南江景には五年前會員相互扶助の目的で民友會を組織し設立後は會員の大部分が一般勞働者で貧困者多く新規の目的を達し得ざるを遺憾とし之に勞働會員を救濟し併せて資本家との雇傭關係を圓滑ならしめんとした從來同地には[illegible]勞働者を會長とし多數有力者を顧問とせる江景勞働組合あり同組合に加入せんとするには金十一圓十錢の入會費を要し貧困者の加入容易ならざるは勿論更に又常に貯金の一割を會費として徴收され寧ろ同組合は勞働の獨占を恃み多額の賃金を要求し勞働の要あり市民は他の勞働組合の出現を熱望せるを以て民友會は昨年五月各方面の贊助を得て勞働部を新設した漸次評判を博し相當の成績を擧げつゝあるを勞働組合では自己の勢力の殺がるゝをおそれ常に民友會の撲滅を企圖し勞働部員を迫害しつゝあつたが市中は屡紛に渉ふ一月一日民友會勞働部員村松熊外十八名が船組合の依託で西町河岸にて[illegible]上げ中を襲撃して暴行を加へ翌二日六七百名にて同勞組行をなして負傷せしめ更に群衆を指揮して示威運動をなし民友會所を襲ふたが江景署員の制止にて解散したが村松熊外十數名は大田中島病院に入院し負傷し勞働組合幹部外五十二名を相手取り暴行、傷害、器物毀棄、業務妨害により十一日公州地方法院江景支廳へ告訴した

て村尾伊勢松氏と再度の會見をなし種々圓滑なる意見の交換をしたが氏は十二日[illegible]局長に會見の上諸條件を揃ね二十日[illegible]の上諸否回答の事に決し散會したが氏の態度如何によつては更に紛擾の起るを懼れ[illegible]の通り圓滿解決しつゝあつたが其の強硬な態度に動かされ險惡化するものと見られてゐる（大田）

殉職消防手 組葬
盛大に執行

論山消防手守谷竣一氏は五日出初式に梯子登りの演習中墜落死亡した旨は既報の如くであるが生前の功績を認め十日附本道から小野田郎長に弔慰したこれが葬式は論山消防組の組として十三日午後二時から執行した池上消防組頭[illegible]救護班長松永郡は傘下の各方面より贈られた十數流の弔旗を先頭に朝鮮消防協會忠南聯盟組合支部および江景消防組、大田支部その他より贈られた數組の花輪これに續き論公州柳田豆淡夫赤倉、論山および他の消防組頭其他多數參列は論山消防手によつて運ばれ論山市外鳥山の墓地に葬られ、埋葬後弔詞弔電の朗讀、遺族および本聯盟聯合支部長各面長其の他多數の燒香あり論山では最近稀に見る盛大な葬式であつた

錦江の交通杜絶
流氷の爲め 船橋切開

公州地方は十一日夜零下十度に激低下せし爲錦江は俄に結氷し流氷は次第に增加し十二日午前七時半には遂に錦江唯一の船橋も危險となり、これを切開したが爲に錦江をはさんで、交通は全く杜絶するに至り各郵便物はもとより總ての交通不可能となつた

大田面長
村尾氏有望

大田面長會就任に際し面協議會員の銓衡に關し協議會を開き[illegible]、本司、澄田、山本、金氏は十一日午後一時大田金融組合樓上に

京畿道
仁川港輸移出米
四年は百十五萬石

仁川港における輸移出米は大正九年以來逐年增加を示し九年において三十萬石餘のものが十三年においては百萬石臺に上り昭和三年度において百四十八萬石を示したが四年において百十五萬六千石となり三十余萬石の減少を示した。九年以來の移出米石數左の如し＝單位石（仁川）

大正九年	三四四、〇九四
同一〇年	八七九、五一五
同一一年	七六一、三二九
同一二年	九〇六、〇三九
同一三年	一、一六八、五四六
同一四年	一、一五八、一一〇
昭和元年	一、二三二、一五三
同二年	一、三七八、〇四一
同三年	一、四八四、〇四〇
同四年	一、一五六、八六二

上旬移出入米
一月上旬中における仁川港移出入米は移出

慶尚北道
大邱穀物組合總會

大邱穀物商組合では十三日總會を開き四年下半期決算および五年度上半期豫算を決議し役員の改選を行ひ左の通り當選したが組合長には韓翼東氏、副組合長に[illegible]氏の呼び聲が高い（大邱）
岩崎嘉三郎、韓翼東、島田金四郎、若林謂助、吉谷治輔、八尾嘉三、高木昌治、木村綾治、徐相日

鰊漁業振はず
漁業家俄に憂慮す

慶北迎日灣の鰊漁業は目下漁期に入つてゐるも日々漁獲が不振で漁業家は憂慮してゐるのみで、これを例年に比較するに新正月早々相當纏まつた大漁を續けて來てゐるのでこの分では或は今年の漁は不漁に終るのでないかと漁業家は非常に焦慮してゐる（浦項）

浦項荒し捕はる

浦項署では十二月上旬から一月の上旬にかけ頻々たる小竊盜事件があり、浦項署は[illegible]竊盜前科一犯を逮捕し目下取調べ中であるが今日まで判明せるだけで七十二件に達し、なほ余罪も取調べ中であるが、これに關連して故買犯も檢見され、昨年以來市民が不安にかられてゐたが、これで一掃されたわけである（浦項）

松尾校長辭職

明治二十七年から今日まで卅七年間[illegible]學堂の第二代校長であつた松尾[illegible]氏は今回淨土宗本山の命により辭職し近く京城を去ることゝなつた多年同校の薫陶を受けた同校の卒業生は松尾氏をはじめ同校の教師および同校と密接な關係ある[illegible]氏を招待し松尾氏送別の宴を十二日夜大成館に張り懷舊談に時の移るを忘れ師弟の間にこまやかに同席にて同窓會の幹事五名を松尾氏が指名

咸鏡南道
咸興商工會
評議員會

咸興商工會は十二日夜井上會長方に第一回評議員會を開き▲商店の時間方法によつて官民有力者を招待創立披露宴を催す▲事務所は當分無盡會社內に置く▲書記一名を採用し書記長には會の基礎成るまで吉町石太郎氏無酬にて當る▲會員の同意を求めて評議員五名を增員す（林良作、丹野仁平、岩男俊房、山田勘七、中原民作の五氏）▲定期評議員會は每月創立記念日とする十一日とす▲會事業は書記任命と共に開始す の六項を協定した（咸興）

失業者調査

咸南道は目下咸興北部の三地における失業者調査を行ひこれが對策を講ずべく▲原籍▲住所▲氏名▲年齡▲失業場所▲前職業▲失業理由▲紹介所利用の有無▲失業者の生活狀態等の各項目にわたる調査カードを發送した（咸興）

元山の火事

十三日午後八時頃元山府內幸町一番地菓商永利平太方裏同人所有倉庫より發火同倉庫一棟を全燒して八時半鎭火したがまだ宵と附近は人家稠密の場所とて一時は非常の騷ぎであつた原因および損害は目下元山署で調査中であるが同倉庫は燃料の貯藏庫で同夜は倉庫內の二輪の間に炬燵をしてあつたといへば多分それから火を失したのであらう（元山）

スキー講習

元山體育協會主催で十四日午後二時から既報の通り新豐里スキー場で神上、吉田兩氏のスキー實地講習會が催されたが五十余名の參加者があり兩氏コーチの下に白銀のスロープ上の壯快な講習が終つたのは四時過ぎであつた（元山）

講演と映畫 スキーの醍醐味

神上氏のスキー講演會および映畫の會は十三日午後七時から泉町咸高校で開催され盛況裡に同十一時頃閉會したなほ府內各學校生徒のため同日正午から咸高校で同氏の講演および映畫の會が催された

黃海道
沙里院から

◇つい先ごろまで起債運動一本調子で猛進しやうといつてゐた面協議員の諸公、年改まると同時に猫の眼同樣、ぐらりかはつて、今度は起債一點ばりと來た
◇それかと思ふと起債認可申請の方も當分はなほ保留といふことにして置くのださうな、すると若し受取るかなはなければ返戾する所で面の經濟にしてゐると起債ならば無論双手をあげて贊成するだらうが受取るとあつてはその面のお歷々ときりでもない國色よい返事は六ケしからう
◇いよいよさうなると、いつも面長のよく唄ふ深謀ぶしの文句そのまゝ『どうせうか面長さんだらうがこの場合面長さんは大府當局にでもすがりついて面目を無理往生させるお見込がありますかな』

△幼年の友（二月號）經濟界の動きに從つて、斷然本號より三十錢に値下げ斷行をした事は偉とすべきである。內容外觀共に子供雜誌としての雄（價三十錢東京實業之日本社）

△日本少年（二月號）躍進躍進の本誌は又々將吉郎君のカレンダーを附錄として、素晴しい內容である。特に本號は入學試驗前にしての子供の爲に、中學校入學試驗問題を附表してある。教訓講話・探偵小說・長篇武俠滑稽どれもこれも面白い記事のみ（價三十錢東京實業之日本社）

△少女の友（二月號）見るからに可愛ゆい本。新春本誌に發表した吉屋信子作『紅雀』は物凄い人氣を呼んでいよいよ佳境に入つて來た。本誌以外の少女雜誌に絕を許らないと云ふ作者の傑作である。林芙美子岡村ふみ城しづか三女流作家の三部曲、寶塚少女歌劇物語と當報名作小說讀物（價五十錢東京實業之日本社）

風熱に ひどきかぜ頭痛 ピロトン（비로톤） 一服でスツト効く 各藥店にあり

京城本町四丁目百五十五番地（電話本局三三七四番） 內科胃腸科 腦神經病 北島醫院

●受驗準備は頭が第一である●頭のボンヤリした時●頭のクシヤクシヤして學課の進まぬ時●帽子印の荒川ノーシン タツタ一服のんでごらん忽ち頭ははつきりし思ふ存分面白い程勉強が出來る●ノーシンは醫學博士[illegible]先生●御推奬の依効藥にして●ゴツうなどのむとすぐなほる●すぐ試みられよ

粉末純乳
ラクトーゲン
出產と育て方

出產は育兒の出發點です可愛いお兒樣の前途を誤らぬ樣どうぞ充分愼重に御育て下さい
若し母乳の出ないお母樣や少ない方が御座いましたなら、母乳の代りにラクトーゲンを用ひてお育て下さい
ラクトーゲンは生れたての赤チヤンにも母乳と同樣に消化の良いお乳で御座いまして世界中最も進步した育兒料で御座います
母乳の少ない場合母乳と混用致しますれば大變効果が大で御座います

九州帝國大學教授醫學博士鈴木先生 推奬

販賣店 全國藥店食料品店 育兒の說明書代進呈

哺乳瓶に就いて
此圖に示す乳瓶は多數小兒科專門醫師大家の御指導によつて製作した最新のものであつて世界中最も優秀な哺乳瓶であります、此乳瓶をお用ひになればお乳の分量や與へ方が一目瞭然であります
定價 三十錢　有名藥店に販賣す御希望の方
送料 十二錢　は左記へ御申込あれ
大阪市東區伏見町二丁目
[illegible]印食料品株式會社
振替口座大阪六六六七番

海邊巌——於川龍人畫伯筆

金素雲君の 朝鮮民謠集讀奬 （三）
句山書屋主人

朝鮮は『民謠は朝鮮民族文學の最大分野であり、朝鮮は民謠を通しての文學國である』といふた。余はこれをさもあらうと頷しつゝある。多少異見をさしはさむものがあるかも知れざれど。

栗の實

アルガン タルガン ソウル（京）に行つて 栗の實一斗 ひろたので 戸棚に入れをいたらば 鼠の黒い 鼠奴が 出はいるたびに 皆かじり たつた一粒 殘つたを となりの婆さん やつて來て こつそり半分 またたべた あとに殘つた 半分は かまにゆでよか 火に燒こか それとも蒸籠 むすとしよか お爺さんには 殼上げて お婆さんには 澁あげて 中身はく どうしましよ 坊やと二人でたーべよ。

これが翻譯なのだ。朝鮮ことばから日本ことばへの翻譯なのだ。朝鮮思想の日本思想への轉移なのだ。がさてどこにそういふくさみがあるのだらう。マルで朝鮮は日本ではないか。いな日本が朝鮮なのではないか。ひとしく東洋の雲霧からの所產なりと評するにしてはあまりにも明徴すぎる。『唖嫁』といふ詩なりしすぎる。たつた一人の娘、掌玉として育てたがやがて嫁に行く、悲慘また悲慘の生活だ。

長い苦勞は彼女をして脾の葉のように枯れしめた。しかも男は彼女を親里へ追ひ返した。里近くなりて雉が啼いた。それを聞いて彼女は雉きのことばを放つた。男はこれは唖嫁ではなかつたと雉と共に再びわが家に連れ戻つた。彼女は泣く泣く若の雉を火に燒き、翼は男へ、嘴は姑へ、目玉は婆へ、肝は小姑へ、しかして『苦しい、この嘴は燒いて私がたべませう』と彼女はうたふのであつた

唖 嫁

あゝ 嫁はつらいもの 嫁のつとめは つらいもの 十幅のチマも 朝夕の 淚ふくのに 皆ぎれた 綾州綿の 絹チョゴリ 淚ふきふき みな切れた

恩情切々、『嫁』としての彼女の感じが最も素朴によくうたはれて居るではないか。

菖 蒲

小堤にのびた 若竹よ さまに逢ふたら いふてくれ 乘りたうもない 花の輿 はめたうもない 銀指輪 飯したうもない 峠を越えて 嫁に行つたと いふてくれ

この世で逢えぬとしなら 死んで菖蒲に はえかはり 五月端午の 祭りはに 浴みの櫛で また逢はう

『どうも實に立派な譯しぶりであなたのお骨折に對して頭を下げます。殆ど清新しく作られたほどの自由さで、しかもその中味のゆたかさは驚くべきものと思ひます。あなたのふるさとのためにも、またこちらに生れた私のためにも、あなたのなすつたことの大きな意味を感はずにはをられません』余もまた全くこれと同感である（つゞく）

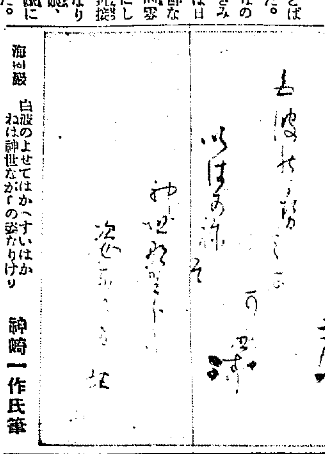

海邊巌 白波のよせてはかへすいはがねは神世ながらの姿なりけり

紳崎一作氏筆

女工お吉
片岡鐵兵

一

そいつは、實に强い奴なのだ。で、今日も、或る怪しい家の二階で、そいつの話が出た。

『あんたなんか、とてもあの人に敵ひつこないわ』

白粉をべた塗りに塗つた女工のお吉がさういふと、腕自慢の鳥濱がひどく腹を立てる。

『畜生！ 今度俺がそいつを見つけ次第叩殺してやるから、見てをれ』

鳥濱がそんなに威張るのにも、無理のない所がある。といふのは鳥濱は、この町の暴力團の大親分の一の乾分で、これまで喧嘩をして誰にもまけたことがないのである。

鳥濱は柔道二段だといふ噂だつた。

『俺より强い奴が、めつたにないよ』

鳥濱は自信をもつていふことが出來た。女工のお吉は、せゝら笑つた。

『へん。あんたは喧嘩を知らないから駄目よ。一ぺんあの人に會つて喧嘩でも吹かけてごらんなさいな。あんたの方がキャッと半殺しの目に會ふから』

『馬鹿アいへ！ 手前え、いやにあの奴の肩を持ちやがるんだな。あ奴に可愛がられた事でもあるんのか？』

鳥濱は太つ腹らしく笑ひ笑ひいつたが、その笑ひ聲にはどこか無理があつて、少々やけてゐるますといつた形だつた。

『誰が？ あの人はそんな、みだらな人とは違ひますようだ』

『畜生。どこの馬の骨かも分らない奴をはめて、女工のつらよごしだぞ。あいつは社會主義者だつていふぢやないか』

『馬鹿をすくのお猫のはらで、役者にほれるのが鳥濱のはじなら、社會主義者を讃めるのも女工の面よごしでござんしよ』

『チヨッ。あゝ云やかういひ、かういひや、あゝ抜かしやがる』と鳥濱は指のさきで女の頭をチヨイと突いた。

そいつは、非常に强い奴なのだから困つた。何とかして、そいつを、この町から追拂つてしまはなければならぬのだが、うまい方法はなかつた。勞働者の手は數度も借りた。約束、また約束、といつた風にいろいろやつたが、そいつは泰然として、いつの間にか姿を町に現して來るのだ。

そいつは何者か？

この町に、大きな製糸工場がある。工場主は勞働者——主に女工だが——を、ひどい低賃銀でコキ使ふ。女工の寄宿舎の飯はまづい。勞働時間が非常に長くて、勞働者たちは飯をろくろくたべる時間もない。女工たちは、ひとりでに病人になるやうな狀態だ。要するにどこの工場も似たり寄つたりだが、この工場は特に勞働者の生き血を吸ふやうな仕組が上手に出來上がつてゐた。

アイヌの白人種說

人種學上の謎といはるゝアイヌの研究については從來小金井良精博士の人種孤島說、鳥居龍藏博士のクシッド民族說などをはじめ長谷部言人、清野謙次、足立文太郎の三博士並に金田一京助氏等の語學的、考古學的、解剖學的の諸方面から研究せられてゐるがアイヌの起原についてはまだ一致した定說はない。然るに最近血液型の研究で有名な金澤醫大の古畑種基博士はアイヌは日本人系の人種ではなくロシアの農民によく似た白人種であるとの學說を主張する根據を得るに至り來る四月大阪で開かるゝ日本醫學大會に發表の事となつた

餘燼

飲む方にかけては人後におちぬピアニストの平田義宗君、このほど市外洗足へ移轉したが、その向ひの家にこれもまた「飲む方にかけては」宮の平田君などより一段上の、文壇のダダ王」辻潤センセイが住まつてゐた。類は友を呼ぶで、兩君の交渉は急テンポで發展し、今や目蒲沿線を大關な勢で征服中である。」

◇

昭和四年度の無產派文壇で超弧闘をして意氣ケンコウたる小林多喜二君今年度もと大いに闘ぎしりしてゐる。同君は學生時代から小說家志願で、それも志賀直哉氏を崇拜し、しきりに原稿を見て貰ひに送つたものがみんな氣に入らずに落第した。小林君そこで、最後に今にみろ文壇の覇權を北海道で握つてみせるとタンカを切つてその儘緣切りにしたとかせぬか、いまになつて志賀氏は意外だらうし、小林君け得意だらう。」

新年文藝

斌に寄す
角田不案

ひよろ長き枯草たてりその國の山崎斌のひげをしぞ偲べ

二三本の枯草の風に山羊のひげと山崎斌の顔思ふなり

朝鮮でようかん賣りき山崎斌のとがりたる顔とその眼玉とそのひげ

一合と二合と澄かめば酒の味もところも忘れいねるかいまも

藥酒もキミチの味もときぞいま

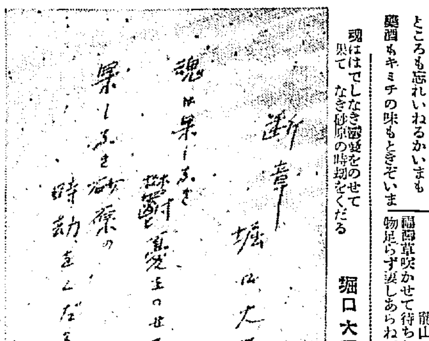

魂ははてしなき鬱憂をのせて果てなき砂原の時劫をくだる

堀口大學氏筆

短歌（三）
題『初春』 尾上柴舟選

京城 岡部一人
春にして妻を得てより三年經ぬすこやにして又春にあふ

龍山 堀柳塘
隔年草咲かせて待ちし初春もまだ物足らず淋しあらねば

京城 國安輝美子
初春の衣裳ひ急ぐこの宵を母はかたへに足袋つぎ給ふ

京城 木戸沖つ藻
ほろ醉のうしろかろさに春の立つ門邊に出て兒等と羽根つく

京城 三木朗子
妹の赤き木履のひびきさへられしかりけり初春の朝

京城 小林厚
をさなき日に歸りし如きこゝちもて今年も春をまた迎へたる

京城 加藤アヤノ
初春の光かゞよふ天が下に住みてのどけき遊羽子を聞く

京城 光宗翠泉
はたはたと風にゆらめく日の丸の旗この初春のきよきさむけき

龍仁 田中淸雄
おごそかに拜賀の式もすましけりいざ初春を子等と遊ばん

龍仁 田中した子
すこやけき子等とならびてゐるた取るこの初春は思ふことなし

京城 津田風月冠
小蒸汽の機關の響遠のけぜ波も音せぬ初春の海

水原 宮地草哀
つゝましき心となりておのづから頭垂れつつ初日をろがむ

◇◇

早春の鎌倉山の椿かな 高濱虚子

◇◇

新義州 石川綠水
日のさせば千鳥四五羽群れて鳴して行きけり門松の雪

定州 永井孤月
たはむれにこたつに君がみ手とりしかの新春のなつかしきかな

京城 小松原晃氣
暮れの雪消えむとせぬ軒端に初日の光やはらかにさす

龍山 黒澤多稼
山が家窓のすき洩る日を浴びて炉邊に妻と餅を食ふ朝

瑞山 奥松吉捜子
春といへど霜まだおきて子等のふむ木履の音の冴えかへるかな

京城 長谷川令二
穏やかにことぶきのべて行く子らの晴衣にかかる初春の雪

安龍 小坂橘可津夫
はゝはあらでわづらひ多けむよく來しと屠蘇給ふ父の手のしわ深し

吹きわたる風はさすがに寒けれど娘らははしやぎ追羽根するも

綠泉會（長風子居）
（忘年句會）

寒さあり御佛の眼光りたり 長風子
野菜あへや大根で寒き夜なり 砂人
戻り路の星影寒き渡舟かな 左人
公園に人待宵の寒さかな 蝗嶠
謁物かこはぬうちに寒き哉 茅花
雉魚一つ寒さに冴え泳ぎ見 追川
日の蹈出しが寒さの館そ 背士
うしろより人し氣配山寒く 蘭仙

短詩 現の會（一一〇）

下駄場のゴタなマントひきずれつ時針打つとる 岩淵山興水
正月一ト夜さ騒り母子もペチカ焚きこめ 野村鴎原
街角は影げ寒む白馬汚れて引かれ 多田背士
煤ふる空は暗らしだしぬけな石を蹴つて 岡田田鶴
枯れいも蔓の細々雪して山羊が鳴くね 森內初子
道に拓らけし自動車おりる林檎ん 早川草仙

新年句會（開城雨談會）

一月五日、市司鶴仙氏を迎へて雨談居に催、雲下廿一度の寒さを衝いて松南、馬骸の同人十一名會同して、左諸長、雲相各十句を作る。

どんど下火とも晴氏の衣の音 鶴仙
左義長や土ゆるみを見つけて 雨談
飾よく燃ゆる今年のこと思ふ 牧童
御退さし宿にドンドの煙哉 苛禾
人去りしドンドの後や小雪降る 夕美
雪空に爆竹の音高かりし 泉水
左義長に湖のわらべら聲あげて 鯉石
鴉がくれし蜜柑の一つありし兒 白亭
大道にみかんばかり賣りゐる 菊女
一谷越えてドンドの村となり 青湖
左義長の灰を拂ひし姉妹 萩里

鶴仙氏を驛に送り

とがつた山の多木の空 牧童
はきまわつか逝る晴れてゐる 苛禾
氷柱キ降る汽車によいか 雨談

春風會（京城、舉雲報）

名の如し謁とざして霧深し 些夢
西瓜の大都も霧にかくれ兒 庄湖
朝きりの晴れて網干す漁村哉 雪子
霧深し神ます山のあさ灯 飛骨
きりのおくに馬嘶いて薄暮か 撫雪
霧はれて山頭に浮く大鳥居 庭陵
朝霧に大京城をつゝみけり 羽絲
朝霧や河岸に築る帆の桂 湖水
鉾の聲一つ一つにきりける 園亭
霧はれてすみ切る不二の且哉 不老
霧流し行く手に遥か小舟哉 稲天子
積の業に舉して行く狹霧哉 子得
小霧や遠く電車のきしる音 草夢
紅き日の升る海路や霧の中 白鷺
朝霧やそこ叫りまる波かしら 九起
漁舟灯消え行く霧の海 幸子
飛行機のうたりて霧ふくれ兒 桂堂
燈臺の燈は薄くらし霧の夜 舉聲

學藝界

◇新年競詩現入賞者川路義尚氏の住所を至急御知らせ下さい。（係）

◇十一谷義三郎氏『時の敗者』を一月中に新潮社から刊行

◇片岡鐵兵氏 創作集『綾里村快擧錄』を改造社から

神經痛とリウマチス

に惱む人は寂い藥を論ぜず是非一度神仙湯をのんでごらん。神仙湯は胃腸によくきく大計の常備藥であり「ノーシン」の本舗で親切に調製される良藥でのむと先づ胃腸が健全になり、血行をよくし、排泄を盛んにするため、筋肉のこりをやわらげる作用がある。故に神經痛やリウマチスには最も有効で實に根本的のきゝめがあり、のむと目に見えてよくなり、胃の弱いのでも面白い程よくなる。論より證據神仙湯は全國どこの藥やにもあるから先づのんでごらん。一圓、二圓。本舗は名古屋市十錢、京町荒川長太郎合名會社（神仙湯は前記の作用により婦人病と慢性胃腸病に又面白い程効がある）

肺、肋膜には 心臟脚氣には 獺の肝 京城太平通二 池田へ

贊化病院 京城府明治町一丁目 電話本局二四二 內科 小兒科 入院隨意 普通病室及傳染病室 醫學博士 古城憲治

頭痛にノーシン

どんなに アレ性の方でも

お肌のやはらかい 御婦人お子樣方でも 純粹無刺戟の この石鹸なら大安心 相手きらはぬスペートの一

花王石鹸（カーオーセッケン）

品質本位

東京 花王石鹸株式會社長瀬商會 大阪

風を引くなと 手紙に添へて 母が慈愛の ヘブリン丸

かぜとねつには ハカリ印の ヘブリン丸

ハカリ印

かぜの藥なら何でもよいと思つてはなりません、胃腸を害せず、心臟を保護し、頭痛を鎮め、外の器管に故障を與へず、おだやかに、ねつを下げるハカリ印のヘブリン丸こそ眞のかぜ藥であります 各藥店にあり

三日分 二十錢 五日分 三十錢 十日分 五十錢 廿二日半分 壹圓

大阪市 參天堂株式會社 北濱堂

味よく滋養無比の强壯料

化學工業博覽會銀牌受領 國産東京博覽會優良國產賞牌受領

◎ミツワ人參葡萄酒

香味高潔淸和滋養豐富 元氣增進興奮作用優秀

ミツワ人參葡萄酒は、科學的研究を經て効力卓絶と認められたる人參を、特殊の操作に依り、小店經營、醸造所特選ミツワ葡萄園醸造なる芳醇無比の葡萄酒に配合したるものにして、元氣の增進、營養の佳良並に身體の强壯を齎し、精神の困憊並に筋骨の疲勞を除く味よき滋養無比の强壯料なり

▽如斯人は直接醫療方法の傍ら强壯料◎ミツワ人參葡萄酒を用ひらるべし▲

一、元氣を盛んにしたい人
一、精神を爽快にしたい人
一、體力を增したい人
一、身體を强壯にしたい人
一、元氣良く活動したい人
一、延命長壽を願ふ人
一、精神や筋肉の疲勞を早く回復したい人
一、身體の疲れ易い人
一、貧血して居る人
一、産後や病後の衰弱を迅に回復したい人
一、病苦や不快の感覺を忘れたい人
一、食慾を進ませたい人
一、消化を良くしたい人
一、營養を良くしたい人
一、精力が減り元氣の無い人
一、腦又は勞働して疲れた人
一、肺結核、肋膜結核其の他結核性の病で發熱の永く續いて居る人
一、時々(神經的に)氣を失ふ人
一、手足や腰が冷えて寢付かぬ人
一、神經衰弱に罹つて居る人
一、陰萎、遺精など生殖器の弱い人
一、何かに惱んで居る人
一、些細の事を氣にかける人
一、悲しい事も無いに泣きたい人
一、悲觀して厭世的になる人

現品寫眞圖

定價 壹圓 參圓 金貳圓以外地は送料を加ふ

◎ミツワ石鹸本舗（東京下谷區二長町 醸造所 振替東京七一〇）丸見屋商店

發賣 捌 和洋酒食料品店・藥店・雜貨店（最寄に販賣店なくば直接御注文あれ、郵券代用三圓以下差支なし）

代理店 釜山榮町一丁目二十七番地 福榮商會

中繼放送の時間は夜の十時ごろ

廿一日……倫敦軍縮會議で英皇帝の御演說

來る二十一日午後一時セントゼームス宮殿において日、英、米、佛、伊の五ケ國全權を集め花々しく開會されるロンドン軍縮會議の開會式には英國皇帝陛下が御臨席相成り親しく

世界平和 に關する御演說を遊ばし右御演說は備へつけのマイクロホンにより全歐洲に放送されることになつてゐる、無論右放送はラヂオ技術による短波長により長距離放送をなす筈である

皇帝陛下 の御演說を聽取から米國でも受信され若し米國で受信し米國から短波長の中繼放送をなすとすれば日本でも聽取出來るので遞信省をはじめ東京放送局では直に軍縮會議の模樣を知り英國の御演說を聽取するといふ以外無線電話の試驗として是非聽取すべく意氣込んでゐる、遞信省では多分英本國の平磯無電局で受信し有線で東京放送局に導き東京から全國に放送することになる筈で、DK京城放送局は自局としては如何とも施す術はなく、たゞ平磯無電局で完全に受信出來るか否かにあり完全に受信しAKで放送すればDKは毎日やつてゐる

中繼放送 即ち何等の困難もなく放送出來る譯である、なほロンドンにおいて午後一時放送すれば時差の關係で京城は午後十時頃にならうと

落したボタンが捜査の手がゝり

六回に亘つて釜山を荒した九名の支那人強盜團

【釜山電話】昨年二月以來釜山府內外に頻々として起つた五人組、三人組、二人組覆面強盜事件は遂に釜山署の大活動の結果一味九名中左記七名を逮捕し殘る二名も近く逮捕をみる段取となつた

山東省生れ　隋復山（五六）
同　除有車（三八）
同　王积献（二九）
同　呂樹洪（三九）
奉天省生れ　傅仲德（三四）
山東省生れ　于連生（二七）
同　明單（四四）

右七名の逮捕をみるに至つた彼等一味の犯行は左の如くである

第一犯行　昭和三年二月九日午前三時釜山府凡一町三九四雜貨商劉由秀國方に一味中五名徒黨を組んで侵入現金七十四圓を強奪逃走

第二犯行　昭和四年三月十三日午前三時凡一町九九四雜貨商□永興市方に一味の中六名徒黨を組み一人はピストル他は短刀を所持して侵入興市及長男夫妻に重傷を負はせ現金百七十四圓金時計金指環等を強奪して逃走

第三犯行　昭和四年十一月十二日午前三時半釜山府大新町四四五金貨染張考守（三三）方に一味中三名一人はピストル一人は短刀、一人は鐵棒の兇器を所持して現金三百六十五圓金指環十個を強奪逃走

第四犯行、昭和四年十二月二日午前二時頃釜山府草梁町九九〇丸角石炭商會人夫張振五（五〇）方に一味中二名ピストル短刀を所持して侵入、妻女中廂伊に數ケ所の重輕傷を負はし現金二十四圓を強奪逃走

第五犯行　昭和五年一月四日午前四時十分頃釜山府富平町二ノ一〇薪炭商中明守（二八）方に一味中二名ピストル及び鐵棒樣の兇器を所持暖簾を切斷して侵入二十餘圓を強奪逃走

第六犯行　昭和五年一月七日午前一時草梁砂上面資福寬（三三）方に一味中二名短刀を所持して侵入妻女并且得に暴行を加へんとして果さず大腿部に一擲を加へ一物も得ずして逃走

彼等一味は右の犯行を自白するに至つたが一味七名を逮捕するに至つた端緒は去る一月七日草梁方面を襲ふたさい、外套のボタンを落した處が手がゝりとなつたもので九日午前三時頃草梁町において警戒中山手方前から二名の怪漢のくるを引捕へ取調べたところこれが前記九名中の一味除有車、王积献なること判明しこゝに釜山府の強盜事件は彼等一味の犯行なることの端緒を得たので去る九日拂曉より十日にかけ齋藤釜山署長は署員四十五名を指揮して支那町竹館裏手にて支那人三十餘名の嫌疑者を檢擧し一味を手入れし一味を逮捕するに至つたものである

殉職巡補長

十日馬賊のために殉職した安東警察署巡補故何成裕は巡補長に特進十三日午後一時より安東警察署において署葬を以て盛大なる告別式を執り行つたが參列者は宇佐美領事、井上地方事務所長、大澤地方委員議長、古市新義州署長、平北警察部金高等課長その他安東新義州兩地の官民及び支那官民等約三百名で盛儀であつた（安東電）

寒行

野球三人男 探偵物二本

マキノに入社した大貫、孫、横澤選手 お目見得近し

京城野球チームの猛將であつた大貫投手、孫中堅手、京大の横澤選手（大每チーム横澤の弟）と共に、昨年末にマキノプロダクシヨンに入社したことは、スポーツ界にも、映畫界にも新しい話題を興へたものだつた△△その後消息は、お正月の少暇を得て、京城に歸つてゐるが、折よくマキノの幹部どころ、荒木忍、中根龍太郎、砂田駒子、など一行七名が、昨十四日の朝入城、三日間中央館の舞臺に立つて、ファンへの挨拶と一寸したレビューものを出すといふので、京城で落合つた形。△△孫君の話によれば、マキノに入社早々から、すでに二本撮つた一本はマキノ正博の監督指揮になる『運命線上に躍る人々』で、これは大貫、孫、横澤三人が主演の探偵もの、ほか一本は川波良太郎監督の『總動員』で、前三名に早川園子を加へた四人主演の探偵もので、いづれも近く封切になるといふ△△いづれは、マキノでも野球映畫を作るであらうが、大貫投手がノーヒット・ノーランで敵の打線を封ずるところや、孫中堅手が柵越へホームランをかつ飛ばして味方の走者を一掃し勝敗を一擧に決するといふやうなヤマを作つて野球三人男を映畫で賣出すであらう

（孫君）◇（大貫君）

鐵條網を破つて無法な運搬

京氷會社を相手取つて龍山署へ告訴提出

京城天然氷會社では十日から漢江人道橋上流の採氷を開始したが、運搬路中に府內旭町三丁目六番地松田とみの所有地があり、氷運搬上のことから問題を起し、松田方では十一日朝二村洞三百十三番地金令成（三〇）外五名を雇つて所有地の周圍に鐵條網をはらせてゐる處に來かゝつた、京氷事務員吉城德五郎はトラックを通ずるからとて勝手に鐵條網をきり取り無法にも作業中の鐵條網、スコップ等をトラックに積んで持ち去つたといふので、十四日前記龍山署あて京氷社長池田長次郎氏、事務員吉城德五郎を相手取り告訴狀を提出した

優良店員を表彰

京城府では花園町公設市場が、本年で設立滿十年に該當するので、市場十周年記念式を同市場で一月十六日午後一時より舉行し、同時に府尹から市場優良店員表彰式を舉行することとなつた、被表彰者は左の四名で、いづれも十年一日の如く職責に勵精した人々である

杉浦商店員　朴世奉（二九）
同　鄭鳳國（三八）
伊藤商店員　金命鐵（三二）
同　李錫根（四二）

マルキシズムの批判力を與へる

學生思想善導に對する文部省の根本策

【東京電話】昨年來に頻發した各高等學校の學校騷動に鑑み文部省では學生の思想惡化取締に關する根本的對策を決定すべく過般來學生部において研究調査を進めてゐたが十三日會議を開き大體左の通り決定した

一、各學校に於て訓育の徹底をはかり教官と生徒との接觸を緊密にし指導を充分に行ふこと
二、マルキシズムの如何なるものなるかを明かにし學生々徒に對し批判力を涵養すること
三、右の思想を抱く學生々徒を一層監督するため左の諸施設をなすこと
イ、教育制度の改善
ロ、特別講義制度の設置
ハ、マルキシズムに對する研究を現在より徹めこれに對する批判力を培養す
ニ、學生々徒の環境をよくし就職、身の上相談等を親切に行ふ
ホ、校內の穩健なる研究團體は出來るだけ獎勵助長す
ヘ、體育の獎勵
ト、優良圖書の推薦
チ、教化團體との聯絡、その他數項

立山の登山者遂に絕望か

避難小屋は吹飛され遺棄されたスキー

【富山電話】元旦立山に登山した東京理化學研究所の松平秀男、內務省都市計畫課田邊正太郎、京大學生土屋秀直、帝大醫學部二年生多々大郎の四氏および人夫佐伯藤松同兵治の六名はその後半月を經過するも杳として消息を絕つてゐるので非常に案じられてゐたが十日右一行搜索のため登山した案內人佐伯榮作以下三名は丈餘の雪中に奮鬪を續け十三日多分一行が避難してゐると思はれてゐる室堂小屋に到着したところ、登山用海豹皮のついたもの、スキー一臺が登山小屋に附着されてをり六名の姿は發見されなかつた、多分一行は同小屋に避難中小屋もろとも

谷底に 吹飛されたものと見られるので搜索隊はこの報をもたらし直に下山し搜索隊で十四日朝八時半登山者と共に各方面にその旨急報した

庶務課員拾餘名が結託した犯行

首魁山田の護送によつて清津府の疑獄擴大

【清津特電】清津府疑獄事件は首魁と目されてゐた山田源之進が上海で逮捕され本月二日身柄が護送されくると共に清津檢事局では爾來總動員これが取調べに傾注してゐたが果然事件は擴大して今日まで關係者として檢擧されたものは府庶務課主任並川忠五以下の全庶務課員をあげて十名以上におよび彼らは互ひに結託し或は個々に瀆職しあつて犯行を繼續してゐたもので金額は二十萬を越ゆると

失火の原因に疑惑

元の會計課員逮捕さる

【清津特電】一昨年清津府廳舍の全燒當時の當直者として昨年秋京城高等法院にて罰金百圓の判決をいひ渡された元清津府會計課勤務□□□□は清津府廳舍の會計課勤務中を逮捕された、これにより府廳舍の失火の原因が極度に疑はれ該事件の主腦部より訊問に附された失火原因もますく疑惑の深刻なるものとして取調べられる

拾はれた少年ら

新築された明進舍で木工手仕事に精出す

新築された明進舍の木工場です。十九歲の少年を頭に最年少者十三歲の子供まで二十名近くの流浪少年が小松町署長の溫い手に救はれて今日この頃ではこの木工場で規則正しい起居をして朝鮮草履や團扇の手仕事に一生懸命。これらの子供はどころの巷に捨てられた少年たちばかり。その父を慕はず母を求めず覺えた木工手仕事に見る眼にも滿朗な氣持ちでフォード式の能率をあげてゐます。その多くの少年達のお父さんである小松署長は木工場に働く少年を見る每に少年がいかに環境に支配されるかに感慨を深くしてゐます『仕事だ』『仕事だ』今こそ明進舍の少年達は『希望』と『勤勞』に渾身おしまず働いてゐます、そこには希望の魂が溢れてゐる（寫眞は新築の明進舍）

名實ともに世界的公園

いよく具體案を練る 本府と金剛山電鐵

朝鮮の名勝から一躍世界の名勝地となつた金剛山に名實共に備はつた設備を施す爲の相談會が總督府山林部の提唱の下に來る十六日午前十時から政務總監室で開かれるが、この相談會には渡邊山林部長以下同部幹部をはじめ鐵道局關係者、警務局、土木課長、富永地方課長等列席し、將來登山客を一手に引受ける金剛山電鐵側からは□□專務が出席し、登山道路網の完成、ホテル、食堂等登山者に對する各種設備、天然物の保護森林の補植等を議するはずであるが、右につき本府渡邊山林部長は語る

金剛山の國立公園計畫を說く人がありますが現在でも金剛山は國立公園以上の立派な資格をそなへてゐます、景色と歷史の兩方面に於て、奈良は歷史的價値は多いが風光がこれに伴はず十和田湖は風景はあるが史跡に乏しい、金剛山はこの二つを既にそなへてゐるので今回の相談會で、その設備を完成し名實共に內外に誇るに足るものにしやうと云ふのです

獵銃所持の強盜

犯行から十日目に山中で逮捕さる

【城津特電】去る三日午前一時半頃咸北城津郡□□面□□□方に獵銃所持の強盜現れ金二百五十圓および時計一個を強奪逃走した犯人は警官の目を巧みにのがれ何れかに姿を晦ました犯人あり、その犯行は餘りに大膽巧妙であり城津署より多數の捜査隊出張し不眠不休一帶をしらみ殺しに捜査させるも何分人相服裝等全く知れぬ事とて事件は迷宮に入らんとせる矢先、十一日臨溟面□□□の□□を得て臨溟方面に向け活動をはじめ事件以來十日目なる十二日午後三時半頃城津より約五里を隔れた城津郡□□面□□□の山中で、該犯人を追跡大格鬪の上遂に逮捕目下取調べ中である犯人は咸北鏡城郡北坪面□□里生れ住所不定金□□（二□）で窃盜の常習犯にして余罪も多い見込である

三人殺し犯人捕はる

木浦に上陸して兄の宅に潜伏中を

【木浦特電】四日午後三時大阪東成區大井こと尹東根とその妻を殺害した犯人徐龍鎭（二二）は大阪發京城丸に乘つて木浦に上陸しその兄の居住する木浦府外竹橋里一五一徐直鎭方に潜伏せる所を木浦署で探知し十四日午後一時ごろ逮捕した。殺害の原因は、同人の姪尹點鎭（一八）を被害者が誘惑したを憤んでの犯行であつたが彼は被害者夫婦を殺害後なほその兄弟二名をも殺害せんと企てたがそれを果さず逃走したもの、如く兇器は刃わたり五寸位のあいくちである

思想問題を中心にうごく

約四百にのぼる昨年中の脚本檢閱

京畿道保安課で昨年の脚本檢閱を調べて見ると總提出三百九十六本の中許可になつたものは三百四十一本、一部削除されて條件つきの許可になつたもの二十八本、不許可のもの二十七本で不許可の多くは思想問題を取扱つたもの殊に小作爭議、勞働爭議、解放運動のもので次ぎが風教紊亂で一昨年に比し國においては殆ど同數で一般に脚本が思想的殊に社會問題を中心として來た傾向が著しくあらはれて來てゐる

藝妓團の渡米

【ワシントン十三日發電】來たる三月の櫻花祭に日本藝者團を招くその際に對し今日トーマス・グツク社の發表するところによると多分實現すまいと、然し詳細はまだ不明である

市中を練り歩く

咸商の生徒らも騷ぐ

【咸興特電】咸興永生高普校騷擾の後をうけて咸興公立商業學校も十四日朝遂にさわぎを演じた。即ち十四日午前九時半頃朝會終了と同時に不穩な文句を大書した赤旗を先頭に激越な宣傳ビラを一般に三ケ所にて配布しつゝ示威行列に移り面事務所横から常盤旅館前を通つて大和町に出て郵便局前を經て本町附近まで進行した、急報によつて驅けつけた取締警官のために解散を命ぜられ、主謀者二十一名は檢束された

高知高校の紛擾解決

【高知電報】高知高等學校では昨年末學生が結束して學生自治制獲得その他の要求をなして遂に先般などの關係で結束を解いたが、十三日午後突如退學三名、十一名を停學などの處分をなして本問題も解決した

體協副會長 關水府尹就任

朝鮮體育協會では會長生田前內務局長辭任と共に副會長松井房次郎氏も咸南に去つて缺員となつてゐたが十三日役員會の結果、關水現京城府尹、副會長に就任に決した會長は恰も二月が改選期に當つてゐるので、それまで缺員のまゝとし二月に至つて決定する事になつてゐるが武部學務局長今村內務局長らが會長の呼聲が高い

學ぶには良校を撰べ
本校特色（活動寫眞教育）
●施設は滿洲第一
●卒業生成績斯界第一
●就職確實紹介
●免狀得る迄責任教育
年收三千圓以上
學べ自動車を

練習車約十臺
新フォード、新エセツクス其他
●第二學期要項券
●完備宿舍有
大連市北大山通り十四番地
日華自動車學校
電二一〇六一番

學生募集
武藏高等工科學校
建築科・土木科（晝夜二部）一學年生各百名
修業年限二ケ年［受驗資格・中等學校卒業以上］願出受付・三月三十一日迄
學則其他詳細ハ學校ヘ問合サルベシ（郵券二錢）
東京市外大崎町谷山（池上電鐵大崎廣小路驛側）
電話高輪三一二二番

生徒募集
文部大臣指定　卒業後無試驗開業
東洋女子齒科醫學專門學校
◇願書受付　一月二十一日ヨリ
◇募集人員　百五十名
學則入學案內ハ本校ニ請求スベシ
一月十三日官報參照
東京市本郷元町

北海道帝國大學生徒募集
●豫科（農、醫、工各學部）●農學實科●林學實科●土木專門部●水產專門部●昭和四年十二月二十日官報參看又ハ二錢郵券封入照會ノ事

地圖兵書軍需品
龍山練兵町　電話五一〇〇　振替京城五二〇〇
林久七出張店

農林種苗便覽　無代進呈
日本種苗合資會社
東京淀橋町柏木

日東カ七藥
（本町四丁目（電本二二七七番））

洗練せる　京城荷札
『物は斷く荷物の山で足は榮える中の半』

京日案內

官吏　の御家庭に働きたし　十四歲女　國語を解す身元確實　太平通二ノ三二九　伊藤

讓店　パン菓子製造販賣　市內目拔の場所に　都合に依り至急讓りたし

女中　非常に入用　急募

恩給　年金恩給　大勉強　即時融通

ほね　つぎ　うちみ　くじき　治療所　明治町交番より入る

恩給　年金恩給　立替　低利　杉　行

恩給　年金恩給　低利立替　信用融通の相談に應ず　京城府永樂町

毛皮　なめし並に仕立　米國製　京城府太平通二丁目　元商行

恩給　京城府永樂町　電本三七六九

ラヂオ　受信機　京城本町四丁目　振替京城三〇六番

特別案內

外交員招聘　二十五歲以上體格強健にして努力奮鬪の士　明治生命京城支店

高級外務社員採用　年齡二十五才以上四十才までの人　共濟無盡株式會社

ばい毒專門　りん病　電本三〇六　京城本町　和田醫院

運命の浪 (212)

淺藤渉雨作　多田毅三畫

閃めく白刃（四）

「あー」

さすがの金一も少しあわて氣味になつて、落したナイフをひろひあげて、手早くもとのポケットへねぢ込んだ

潮香もそれをみたし、阿久津もそのナイフに一瞥を與へた。

「おい・なんだそれは」

と、阿久津は落着いた態度になつて

「それで俺を殺して吳れとでもいつて頼まれたのか」

鋒先を向けるやうにいつた。

「……知らねえ……」

金一はにえきらない返答をした

「知らねえ、白をきるなさらいつて頼まれたんだらう、男らしくいつてしまへ」

「………」

金一は默つてゐた、姉の潮香も默然してゐた。

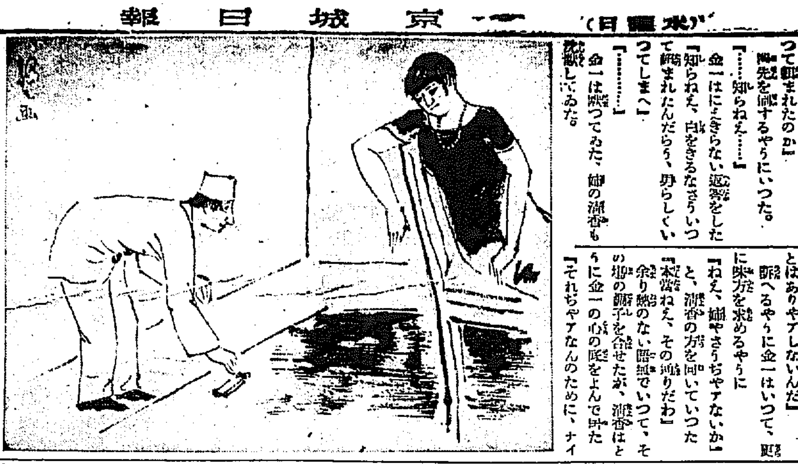

「馬鹿、其奴たちに殺されてたまるか、俺はもう少し生きて居る必要があるんだ」

「はゝはゝゝ、はゝはゝゝ」

と、金一は急に高笑ひをして

「伯父さん、馬鹿だなア」

「馬鹿だ」

「馬鹿だよ、おぢさんは……」

「どうして」

と、阿久津はじつと金一の目をみた。

「どうしてつて……、おぢさん、俺が何か惡いことをして居るやうに思ふんだらう、すぐ誰かに殺されるやうに思ふんだらうが、おいらはおぢさんを殺してそんなことはしないよ、おいらはおぢさんのためには、一生懸命に働いて來たんぢやアないか、上海ホテルを燒いたのも、みんなおぢさんのためだつたのだよ、おぢさんがもう警官にとりまかれてしまつて、逃げるにも逃げられないから、火をつけてくれつていふから、おいらはおぢさんを助けるつもりで、火をつけたんぢやアないか、そのおぢさんを殺すなんて、そんなことありやアしないよ、實際そんなことありやアしないよ、一緒にこの船で逃げろといふから、コックに變裝してこの船に乘り込んだのだよ、一つだつて伯父さんのいふことに叛いたことはありやアしないんだ」

踠へるやうに金一はいつて、眼に味方を求めるやうに

「ねえ、姉やさうぢやアないか」

と、潮香の方を向いていつた

「本當ねえ、その通りだわ」

余り熱のない語氣でいつて、その姉の調子を合せたが、潮香はさらに金一の心の底をよんで居た

「それぢやアなんのために、ナイフなんぞを持つてゐるんだ」

「いま、そこに落ちてゐたのをひろつて來たんだ、何か役に立つだらうと思つて……」

「駄目だ、そんないひ拔けをいつたつて、俺にやア其奴の心をみる目がある、チヤンと分つてゐるんだ」

「いゝよ、なんといつたつていゝよ」

金一はとり合はなかつた。

しばらくすると、そばに居た潮香は、

「あら！」

と、この時にわかにおこつた廊下の方のものものしい物音に、緊張の表情を据つた。

南天の月はいつの間にか、黒い雲にとざされて、その後にもの凄い風が吹きだして居た。

京城明治町二丁目　中央婦人科院　院主 衣笠茂　電本二三四〇番

代表的なら漬は　殖産なら漬　永樂町市場　本町田中商店

京染なれば京屋へ

讀者らん

▲朝鮮兜（カブトノ天照ノミ）つまらんものながら考古說明として…

…の人に進呈致します（往十里…留園老齋生）▲一月四日午前三時出火の際親切に御起こし下され、その上荷物持出しに御手傳へくだされ候際生儀その際混雜の結果御名前も御尋ね申さず御禮の申上げ様もこれなきにつき何卒本欄にて御住所御姓名御知らせ下されたく候（元町一丁目近火者九田）▲當平鋼鐵の變遷は何時代のものにして如何なる形にして鍛冶師と刻みある鐵の鐵艦を鑑識したのでしようか御存知の方は恐れ入りますが本欄まで御知らせ下さいませんか御願ひ致します（國境一讀者）▲西四軒町郵便所下で十三日夜銀剛切拔帖を失ひました、おひろひの方はお一報下さい（XYZ）

圍碁新局（六）

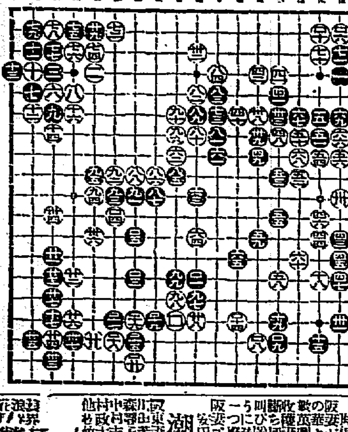

出版界

▼ロシア研究（九四號）ベセドフスキー事件（東京市丸ビルロシア通信社二十錢）
▼商業世界（正月號）昭和五年と商人の覺悟（上田貞次郎）その他（東京市日本橋區大傳馬町一ノ三三その社三十五錢）
▼馬山商工會報（五號）馬山商工會非賣品
▼考へ方（一月）東京市神田區一ツ橋通町考へ方研究社五十錢
▼講談倶樂部（二月）名流花形結婚ローマンス（十件）新掲載長篇の快作『快俠鈴木新內』（村上浪六）をはじめ大佛次郎、加藤武雄、吉川英治、江戸川亂步、菊池寛、中村武羅夫、尾崎士郎、本田美禪その他の作家の力作を輯め、漫畫漫文面白パック（田中比左良、細木原靑起、宮尾しげを、和田邦坊、川原くにを、麻生豐）など內容は例によつてギッシリ充たされてある（東京市本郷區駒込坂下町大日本雄辯會講談社五十錢）
▼さつき（一月）新年吟詠三句評（鶯塘、風生、瓦全、朧雨、江外、森草、富千、南黎寺）その他（東京府下駒澤町上馬六六〇さつき發行所四十錢）
▼天の川（新年號）俳誌（福岡市今泉天の川發行所卅五錢）
▼短歌（一月）西村陽吉氏主幹（東京芝區櫻田町一八々の社卅錢）
▼新潮評論（新年號）峰岸主宰の活動になり本號にて完全に三號を重ねた（小倉市大門町四七其社二十五錢）
▼上海週報（八三七號）支那人の政治意識と支那の農村生活（細 田中忠夫）上海はどうなるか？（坂本義孝）その他（上海北四川路永安里一〇八六その社二十錢）
▼カクテール（創刊）カフエ漫畫漫文誌、竹中幸之輔氏主宰（東京市日本橋區江戸橋町一の六カフエ漫畫漫文社二十錢）
▼エコノミスト（新年增大號）大阪毎日新聞社三十錢
▼淨瑠璃世界（三一號）京都市上京區紫野南舟岡町その社三十錢
▼經濟世界（三七號）大阪市北區武秘町一ノ一その社二十錢
▼通信見本市（新年特別號）大阪府立商品陳列所商品館通信販賣會三十錢
▼向上之青年（新年號）修養、常識、趣味の講座に名士の稿を輯む（東京神田區一ツ橋通町教育會館帝國文化協會十錢）
▼向上の少女（新年號）横山美智子、古川しげる、福田正夫らの長篇小說のほか修養資料たるべき訓話を收む（東京市神田區一ツ橋通町教育會館帝國文化協會廿錢）
▼農業世界（新年增大號）農藝界の新しい實地研究九件、民間藥としての藥用動物、その他を輯め、『家庭、寮鶏の實務』を附錄とす（東京市日本橋區本石町三丁目博文館特價六十錢）
▼さすがた（新年號）短歌誌（金山牧の島東部その社二十錢）
▼久木（一月）短歌誌（京城府外新堂里二一〇その社三十錢）
▼饗人（一月）短歌誌（京城蓬萊町四ノ一二その社五十錢）
▼山葡萄（一月）俳誌（江原道長箭山葡萄發行所二十錢）
▼國民法律（一月）東京市芝區二本榎町一ノ四七その社十五錢
▼優生學（一月）兵庫縣武庫郡香櫨園森具六六七日本優生學協會三十錢
▼朝鮮經濟雜誌（一號）金解禁の朝鮮農村に及ぼす影響（鈴木武雄）その他（京城黄金町二ノ九五朝鮮經濟會三十五錢）
▼蠶絲之日本（一月）名古屋市南區瑞穂町竹子六二その社三十錢
▼農業と經濟（新年號）東京市本郷區右原町一ノ二七その社二十五錢
▼マンガマン（二月更新號）東京市外高田町鶉山一五一東京漫畫新聞社二十錢
▼富士（二月）特別長篇讀切軍事秘話『萬里を孤ひ行く』（前田曙山）を始め近藤經一、三上於莵吉、吉川英治、佐藤紅綠、佐々木味津三、その他數十家が快筆を寄せてある（東京市本郷區駒込坂下町大日本雄辯會講談社五十錢）
▼人間味（新年號）秋山市新玉町一ノ七〇その社三十錢
▼法律新報（二〇五號）東京市丸の內三ノ一二その社二十錢
▼經濟問題研究（一月）東京市麴町區四番町五四號ノ出版協會四十錢
▼朝日（二月）就職難と各社採用試驗の研究（西方哲志）選擧勢物語（小汀利得）人情に泣かされた話（七氏）冒險が解らなくて困つた話（十八氏）三浦環夫人懸の懺悔（照山赤次）新聞記者豪話（六氏）などのほか加藤武雄、江戸川亂步、三上於莵吉、片岡鐵兵、牧逸馬ら十數氏の快作を輯す（東京市日本橋區本石町博文館五十錢）
▼東京工業雜誌（一號）東京市外德梅町角筈九三東京工業會非賣品
▼專賣通報（一月）朝鮮總督府專賣局內朝鮮專賣協會十錢
▼かゞみ（四九號）鎭海明鏡會十錢
▼新聞公論（花形人物號）東京市麴町區內幸町一ノ六その社五十錢

信仰と修養

一、キリスト教の講習錄を準備し御希望の方に無料進呈いたします。
一、本會へ御入會の方に毎週『明朗新生』を御送りいたします
一、本文庫の書籍目錄はお申越し次第お送りいたします。

京城齋場洞三三（ケール氏邸）　京城新生會

演藝案內

大正館

十六日封切　斯界に大時代劇と滿田が誇る…

父の願ひ　全卷

浪花館

龍甲齋小虎丸

潮に乘る北斗

東亞倶樂部

十二日より封切公開！

下水道

大時代劇　不孝者

中央館

マキノキネマ　少佐の娘　全六卷

白柄組　全十卷

山口銀行　京城支店

名物　大田　リンゴカステラ　中田堂

九州行ちかみち
釜山より博多行
就航船　朝博丸（重量一、六五〇噸　速力十五節）　珠丸（重量一、二〇〇噸　速力十五節）
釜山發　毎日午後九時
博多着　毎日午前九時
割引賃金　三等二圓六十四錢　二等五圓　一等七圓五十錢
但し朝鮮鐵道各驛から博多迄は連絡切符及往復二割引切符を發賣致します
右昭和五年一月一日より實施
京城から博多まで行とし〔ま〕して（關釜連絡船經由）三等賃金拾壹圓九拾七錢であります然るに釜山から北九州商船の船で行きますと九圓六十錢（京城から釜山まで汽車賃七圓〇二錢、釜山から船賃貳圓六拾四錢）つまり片道貳圓貳拾四錢安いのであります二等で四圓六拾六錢一等では八圓四拾四錢安くなります
そうして又博多から汽車で行きますと大へん便利であります何卒是非此の航路を御利用下さいます樣お願ひ致します
福岡市濱の町三丁目　北九州商船株式會社　電話二四五二・三八七・二〇八五番

◎みつわ・ぬけげどめ　ミツワ養毛液　大十錢
效能　雲脂の過多。脫毛・若禿。毛髮の薄き。急性熱病・精神過勞・產前產後・皮膚病等の後で脫毛する方。其他脫毛を防ぎ毛髮の發育榮養を助く

上記ミツワ養毛液と共に、左記頭髮用香水が有ります。何しく自信ある理想品でございます。
頭髮用香水　◎ヘーアローション（ミツワ月の雫）
ミツワ石鹼本舖　東京　丸見屋商店

藥種賣藥卸專業　月刊時價表及營業品目表進呈　釜山府本町一丁目　合資會社　大黑南海堂

●頭痛は！ノーシン……一服で充分です●

咽喉カタル　扁桃腺炎　氣管枝炎に
消炎鎭痛塗布劑　エキホス〔エキシカ・ホスピン〕
エキホスは特有の消炎鎭痛作用によりて、患部の腫脹・炎症を去り、疼痛を輕減し、保溫作用によりて爽快の感を與ふ。諸種炎症疾患に對して先づ採るべき理學的新療法として賞用せらる
エキホスは一回の塗布よく十二―二十四時間效力を持續す
適應症　肺炎、咽喉カタル、扁桃腺炎、氣管枝炎、肋膜炎、神經痛、ロイマチス、火傷、腰痛、打撲等
一〇〇瓦（四十五錢）　二五〇瓦（九十錢）　五〇〇瓦（一圓五十錢）　二〇〇〇瓦（四圓五十錢）

株式會社　武田長兵衞商店　大阪市東區道修町
株式會社　塩野義商店　大阪市東區道修町

大阪商船汽船出帆

◎神戸、大阪行（釜山、木浦經由）　溫州丸　一月十七日　…
△名古屋、淸水、橫濱、東京行　…
◎長崎、鹿兒島、三角行　…
◎釜山、門司、宇品、神戶、大阪行　一月十七日

內地各港出帆主要航路

…

仁川出帆

阪神行　…　群山、木浦、阪神行　…

高杉回漕部

仁川港町　電話…

嶋谷汽船仁川出帆

…

仁川發

…

鎭南浦發

…

裏日本北海道樺太行（釜山、清津、雄基、元山經由）

…

森信汽船仁川出帆

江華、延安線（每日往復）… 森信汽船株式會社

協同海運仁川出帆

… 協同海運株式會社

仁川汽船出帆

海州行　直行、每日出帆
延安行　…
鎭南浦行　每月八回以上出帆
外浦行　每月十回以上出帆
瑞山行　每月十回以上出帆
各沿岸行帆船積荷物取扱
仁川府本町四丁目　仁川汽船株式會社

朝鮮汽船出帆廣告

京城南大門通り　朝鮮郵船株式會社
◎釜山出帆（扱店釜山本店）…
◎木浦出帆（扱店木浦支店）…

朝鮮郵船

◎博多航路（博多行）　二月四日　仁川發　咸南丸
清津雄基線　…
○仁川出帆（代理店國際通運支店）…
○木浦出帆（代理店國際通運木浦出張所）…
○釜山出帆（取扱店大池回漕店）…
○元山出帆（代理店國際通運支店）…